

Tanggal Efektif : 22 Juli 2014

Tanggal Mulai Penawaran : 08 Agustus 2014

SIMAS SYARIAH BERKEMBANG

OTORITAS JASA KEUANGAN TIDAK MEMBERIKAN PERNYATAAN MENYETUJUI ATAU TIDAK MENYETUJUI EFEK INI, TIDAK JUGA MENYATAKAN KEBENARAN ATAU KECUKUPAN ISI PROSPEKTUS INI. SETIAP PERNYATAAN YANG BERTENTANGAN DENGAN HAL-HAL TERSEBUT ADALAH PERBUATAN MELANGGAR HUKUM.

REKSA DANA SIMAS SYARIAH BERKEMBANG

REKSA DANA SIMAS SYARIAH BERKEMBANG (selanjutnya disebut “SIMAS SYARIAH BERKEMBANG”) adalah Reksa Dana berbentuk Kontrak Investasi Kolektif berdasarkan Undang-Undang No. 8 tahun 1995 tentang Pasar Modal beserta peraturan pelaksanaannya.

SIMAS SYARIAH BERKEMBANG bertujuan untuk mencapai nilai investasi yang optimal dalam jangka panjang melalui peningkatan nilai modal, serta mengurangi risiko investasi dengan mengalokasikan kekayaan SIMAS SYARIAH BERKEMBANG ke dalam berbagai jenis portofolio investasi yang terdiri dari Efek Syariah bersifat ekuitas, Efek Syariah bersifat utang, dan/atau Instrumen Pasar Uang Syariah dan/atau Efek Beragun Aset Syariah sesuai dengan peraturan perundang – undangan yang berlaku dan mengikuti dengan Prinsip-prinsip Syariah di Pasar Modal.

SIMAS SYARIAH BERKEMBANG akan melakukan investasi dengan komposisi portofolio investasi minimum 2% (dua persen) dan maksimum 79% (tujuh puluh sembilan persen) dari Nilai Aktiva Bersih pada Efek Bersifat Ekuitas yang termasuk dalam Daftar Efek Syariah yang diterbitkan oleh korporasi yang dijual dalam Penawaran Umum dan/atau diperdagangkan di Bursa Efek Indonesia; minimum 2% (dua persen) dan maksimum 79% (tujuh puluh sembilan persen) dari Nilai Aktiva Bersih pada Surat Berharga Syariah Negara dan/atau Sukuk yang diterbitkan oleh korporasi yang dijual dalam Penawaran Umum dan/atau diperdagangkan di Bursa Efek Indonesia; dan minimum 2% (dua persen) dan maksimum 79% (tujuh puluh sembilan persen) dari Nilai Aktiva Bersih pada Efek Beragun Aset Syariah dan/atau instrumen pasar uang syariah dalam negeri yang mempunyai jatuh tempo kurang dari 1 (satu) tahun dan/atau deposito syariah; yang sesuai dengan prinsip-prinsip Syariah di Pasar Modal dan peraturan perundang-undangan yang berlaku.

PENAWARAN UMUM

PT Sinarmas Asset Management sebagai Manajer Investasi melakukan penawaran umum SIMAS SYARIAH BERKEMBANG secara terus menerus sebesar 3.000.000.000 (tiga miliar) Unit Penyertaan.

Unit Penyertaan SIMAS SYARIAH BERKEMBANG akan ditawarkan dengan harga sama dengan Nilai Aktiva Bersih awal sebesar Rp.1.000,00 (seribu rupiah) pada hari pertama penawaran. Selanjutnya harga Unit Penyertaan SIMAS SYARIAH BERKEMBANG sama dengan Nilai Aktiva Bersih per Unit Penyertaan pada akhir Hari Bursa yang bersangkutan. Pemegang Unit Penyertaan dapat menjual seluruh atau sebagian Unit Penyertaannya kepada Manajer Investasi.

Pemegang Unit Penyertaan SIMAS SYARIAH BERKEMBANG dikenakan biaya pembelian Unit Penyertaan (*subscription fee*) maksimum sebesar 1% (satu persen) dari nilai transaksi pembelian Unit Penyertaan dan biaya penjualan kembali Unit Penyertaan (*redemption fee*) maksimum sebesar 1,50% (satu koma lima persen) dari nilai transaksi penjualan kembali Unit Penyertaan serta biaya pengalihan investasi (*switching fee*) maksimum sebesar 1,50% (satu koma lima persen) dari nilai transaksi pengalihan investasi. Uraian lengkap mengenai biaya dan imbalan jasa dapat dilihat pada Bab IX tentang Alokasi Biaya dan Imbalan Jasa SIMAS SYARIAH BERKEMBANG.

MANAJER INVESTASI



PT Sinarmas Asset Management
Sinar Mas Land Plaza, Tower III, Lantai 7
Jl. M.H. Thamrin No. 51, Jakarta 10350
Telp. (62 21) 392 5550
Fax. (62 21) 392 7177 / 392 5539

BANK KUSTODIAN



PT Bank Danamon Indonesia Tbk
Menara Bank Danamon, Lt. 8
Jl. Prof. Dr. Satrio Kav. E4 No. 6
Jakarta 12950
Telp. (62 21) 5799 1001
Fax. (62 21) 5799 1465

PERHATIAN : SEBELUM MEMUTUSKAN UNTUK MEMBELI UNIT PENYERTAAN REKSA DANA INI ANDA HARUS TERLEBIH DAHULU MEMPELAJARI ISI PROSPEKTUS INI KHUSUSNYA PADA BAGIAN MANAJER INVESTASI (BAB III), TUJUAN INVESTASI, KEBIJAKAN INVESTASI, PEMBATAAN INVESTASI, DAN KEBIJAKAN PEMBAGIAN HASIL INVESTASI (BAB V), MANFAAT INVESTASI DAN FAKTOR-FAKTOR RISIKO UTAMA (BAB VIII).

MANAJER INVESTASI TELAH MEMPEROLEH IZIN DAN TERDAFTAR SEBAGAI MANAJER INVESTASI DI PASAR MODAL SERTA DALAM MELAKUKAN KEGIATAN USAHANYA MANAJER INVESTASI DIAWASI OLEH OTORITAS JASA KEUANGAN.

Pembaharuan Prospektus pertahun buku 31 Desember 2020

**BERLAKUNYA UNDANG-UNDANG NO. 21 TAHUN 2011
TENTANG OTORITAS JASA KEUANGAN
("UNDANG-UNDANG OJK")**

Dengan berlakunya Undang-undang OJK, sejak tanggal 31 Desember 2012 fungsi, tugas dan wewenang pengaturan kegiatan jasa keuangan di sektor Pasar Modal telah beralih dari BAPEPAM dan LK kepada Otoritas Jasa Keuangan, sehingga semua rujukan kepada kewenangan BAPEPAM dan LK dalam peraturan perundang-undangan yang berlaku, menjadi kepada Otoritas Jasa Keuangan.

UNTUK DIPERHATIKAN

SIMAS SYARIAH BERKEMBANG tidak termasuk produk investasi dengan penjaminan. Sebelum membeli Unit Penyertaan SIMAS SYARIAH BERKEMBANG, calon Pemegang Unit Penyertaan harus terlebih dahulu mempelajari dan memahami Prospektus dan dokumen penawaran lainnya. Isi dari Prospektus dan dokumen penawaran lainnya bukanlah suatu saran baik dari sisi bisnis, hukum, maupun perpajakan. Oleh karena itu, calon Pemegang Unit Penyertaan disarankan untuk meminta pertimbangan atau nasihat dari pihak-pihak yang kompeten sehubungan dengan investasi dalam SIMAS SYARIAH BERKEMBANG. Calon Pemegang Unit Penyertaan harus menyadari bahwa terdapat kemungkinan Pemegang Unit Penyertaan SIMAS SYARIAH BERKEMBANG akan menanggung risiko sehubungan dengan Unit Penyertaan SIMAS SYARIAH BERKEMBANG yang dipegangnya. Sehubungan dengan kemungkinan adanya risiko tersebut, apabila dianggap perlu calon Pemegang Unit Penyertaan dapat meminta pendapat dari pihak-pihak yang berkompeten atas aspek bisnis, hukum, keuangan, perpajakan, maupun aspek lain yang relevan.

PT Sinarmas Asset Management ("Manajer Investasi") akan selalu mentaati ketentuan peraturan yang berlaku di Indonesia, termasuk peraturan perundang-undangan yang berlaku di Indonesia sebagai hasil kerja sama antara Pemerintah Indonesia dengan pemerintah negara lain, maupun penerapan asas timbal balik (*reciprocal*) antara Pemerintah Indonesia dengan pemerintah negara lain, seperti namun tidak terbatas peraturan perundang-undangan mengenai anti pencucian uang, anti terorisme maupun perpajakan, yang keberlakuannya mungkin mengharuskan Manajer Investasi untuk berbagi informasi, termasuk melaporkan dan memotong pajak yang terutang oleh calon Pemegang Unit Penyertaan yang wajib dipenuhi oleh Manajer Investasi dari waktu ke waktu kepada otoritas yang berwenang.

Manajer Investasi akan selalu menjaga kerahasiaan data nasabah dan wajib memenuhi ketentuan kerahasiaan nasabah yang berlaku di Indonesia. Dalam hal Manajer Investasi diwajibkan untuk memberikan data nasabah, data nasabah hanya akan disampaikan secara terbatas untuk data yang diminta oleh otoritas yang berwenang sesuai dengan ketentuan yang berlaku.

DAFTAR ISI

	halaman	
BAB I	ISTILAH DAN DEFINISI	3
BAB II	INFORMASI MENGENAI SIMAS SYARIAH BERKEMBANG	11
BAB III	MANAJER INVESTASI	15
BAB IV	BANK KUSTODIAN	18
BAB V	TUJUAN INVESTASI, KEBIJAKAN INVESTASI, PEMBatasan INVESTASI, DAN KEBIJAKAN PEMBAGIAN HASIL INVESTASI	20
BAB VI	METODE PENGHITUNGAN NILAI PASAR WAJAR EFEK DALAM PORTOFOLIO SIMAS SYARIAH BERKEMBANG	24
BAB VII	PERPAJAKAN	26
BAB VIII	MANFAAT INVESTASI DAN FAKTOR RISIKO UTAMA	27
BAB IX	ALOKASI BIAYA DAN IMBALAN JASA	30
BAB X	HAK- HAK PEMEGANG UNIT PENYERTAAN	33
BAB XI	PEMBUBARAN DAN LIKUIDASI	35
BAB XII	PENDAPAT AKUNTAN TENTANG LAPORAN KEUANGAN	38
BAB XIII	PERSYARATAN DAN TATA CARA PEMBELIAN UNIT PENYERTAAN	39
BAB XIV	PERSYARATAN DAN TATA CARA PENJUALAN KEMBALI (PELUNASAN) UNIT PENYERTAAN	43
BAB XV	PERSYARATAN DAN TATA CARA PENGALIHAN INVESTASI	46
BAB XVI	PENGALIHAN KEPEMILIKAN UNIT PENYERTAAN	49
BAB XVII	SKEMA PEMBELIAN DAN PENJUALAN KEMBALI UNIT PENYERTAAN SERTA PENGALIHAN INVESTASI	50
BAB XVIII	PENYELESAIAN PENGADUAN PEMEGANG UNIT PENYERTAAN	53
BAB XIX	PENYELESAIAN SENGKETA	54
BAB XX	PENYEBARLUASAN PROSPEKTUS DAN FORMULIR- FORMULIR BERKAITAN DENGAN PEMBELIAN UNIT PENYERTAAN	55

BAB I ISTILAH DAN DEFINISI

1.1 AFILIASI

Afiliasi adalah:

- a. Hubungan keluarga karena perkawinan dan keturunan sampai derajat kedua, baik secara horisontal maupun vertikal;
- b. Hubungan antara satu pihak dengan pegawai, Direktur, atau Komisaris dari pihak tersebut;
- c. Hubungan antara 2 (dua) perusahaan dimana terdapat satu atau lebih anggota Direksi atau Dewan Komisaris yang sama;
- d. Hubungan antara perusahaan dengan suatu pihak, baik langsung maupun tidak langsung, mengendalikan atau dikendalikan oleh perusahaan tersebut;
- e. Hubungan antara 2 (dua) perusahaan yang dikendalikan baik langsung maupun tidak langsung oleh pihak yang sama; atau
- f. Hubungan antara perusahaan dan pemegang saham utama.

1.2 AGEN PENJUAL EFEK REKSA DANA

Agen Penjual Efek Reksa Dana adalah Agen Penjual Efek Reksa Dana sebagaimana dimaksud dalam Peraturan Otoritas Jasa Keuangan Nomor 39/POJK.04/2014 tanggal 30 Desember 2014 tentang Agen Penjual Efek Reksa Dana beserta penjelasannya dan perubahan-perubahannya serta penggantiannya yang mungkin ada di kemudian hari yang ditunjuk oleh Manajer Investasi untuk melakukan Unit Penyertaan SIMAS SYARIAH BERKEMBANG.

1.3 AHLI SYARIAH PASAR MODAL

Ahli Syariah Pasar Modal adalah orang perseorangan atau badan usaha yang bertindak sebagai penasihat dan atau pengawas pelaksanaan penerapan aspek syariah dalam kegiatan usaha perusahaan termasuk memberikan pernyataan kesesuaian syariah atas penerbitan produk dan jasa di Pasar Modal, sebagaimana dimaksud dalam POJK Tentang Ahli Syariah Pasar Modal.

1.4 BADAN PENGAWAS PASAR MODAL DAN LEMBAGA KEUANGAN (“BAPEPAM dan LK”)

BAPEPAM dan LK adalah lembaga yang melakukan pembinaan, pengaturan, dan pengawasan sehari-hari kegiatan Pasar Modal sebagaimana dimaksud dalam Undang-undang Pasar Modal.

Dengan berlakunya Undang-Undang OJK, sejak tanggal 31 Desember 2012 fungsi, tugas dan wewenang pengaturan kegiatan jasa keuangan di sektor Pasar Modal telah beralih dari BAPEPAM & LK kepada Otoritas Jasa Keuangan, sehingga semua rujukan kepada kewenangan BAPEPAM & LK sesuai dengan peraturan perundang-undangan yang berlaku menjadi kepada Otoritas Jasa Keuangan.

1.5 BANK KUSTODIAN

Bank Kustodian adalah Bank Umum yang telah mendapat persetujuan OJK untuk menyelenggarakan kegiatan usaha sebagai Kustodian, yaitu memberikan jasa penitipan Efek (termasuk Penitipan Kolektif atas Efek yang dimiliki bersama oleh lebih dari satu Pihak yang kepentingannya diwakili oleh Kustodian) dan harta lain yang berkaitan dengan Efek serta jasa lain, termasuk menerima dividen, bunga dan hak-hak lain, menyelesaikan transaksi Efek, dan mewakili pemegang rekening yang menjadi nasabahnya. Dalam hal ini Bank Kustodian adalah PT Bank Danamon Indonesia, Tbk.

1.6 BUKTI KEPEMILIKAN UNIT PENYERTAAN

Reksa Dana berbentuk Kontrak Investasi Kolektif menghimpun dana dengan menerbitkan Unit Penyertaan kepada Pemegang Unit Penyertaan.

Unit Penyertaan adalah satuan ukuran yang menunjukkan bagian kepentingan setiap Pihak dalam portofolio investasi kolektif.

Dengan demikian Unit Penyertaan merupakan bukti kepesertaan Pemegang Unit Penyertaan dalam Reksa Dana berbentuk Kontrak Investasi Kolektif. Manajer Investasi melalui Bank Kustodian akan menerbitkan Surat Konfirmasi Transaksi Unit Penyertaan yang berisi jumlah Unit Penyertaan yang dimiliki oleh masing-masing Pemegang Unit Penyertaan dan berlaku sebagai bukti kepemilikan Unit Penyertaan Reksa Dana.

1.7 DAFTAR EFEK SYARIAH

Daftar Efek Syariah adalah daftar Efek syariah sebagaimana dimaksud dalam peraturan perundang-undangan di sektor Pasar Modal yang mengatur mengenai kriteria dan penerbitan Daftar Efek Syariah, yang memuat daftar Efek yang tidak bertentangan dengan Prinsip Syariah di Pasar Modal yang ditetapkan oleh OJK atau Pihak Penerbit Daftar Efek Syariah.

1.8 DEWAN PENGAWAS SYARIAH (DPS) PT SINARMAS ASSET MANAGEMENT

Dewan Pengawas Syariah PT Sinarmas Asset Management atau DPS PT Sinarmas Asset Management adalah dewan yang terdiri dari seorang atau lebih Ahli Syariah Pasar Modal yang telah memperoleh izin dari OJK, yang ditunjuk oleh Direksi PT Sinarmas Asset Management, untuk memberikan pernyataan kesesuaian syariah atas penerbitan SIMAS SYARIAH BERKEMBANG, memberikan nasihat dan saran, serta bertanggung jawab untuk melakukan pengawasan atas SIMAS SYARIAH BERKEMBANG terhadap pemenuhan Prinsip Syariah di Pasar Modal secara berkelanjutan.

1.9 DSN-MUI

DSN-MUI adalah Dewan Syariah Nasional Majelis Ulama Indonesia.

1.10 EFEK

Efek adalah surat berharga, yaitu surat pengakuan utang, surat berharga komersial, saham, obligasi, tanda bukti utang, Unit Penyertaan Kontrak Investasi Kolektif, Kontrak berjangka atas Efek, dan setiap derivatif dari Efek.

1.11 EFEK YANG DAPAT DIBELI

Efek Yang Dapat Dibeli adalah Efek sebagaimana diatur dalam POJK Tentang Reksa Dana Syariah. Sesuai POJK Tentang Reksa Dana Syariah, dana kelolaan Reksa Dana Syariah hanya dapat diinvestasikan pada:

- (i) Saham yang ditawarkan melalui Penawaran Umum dan/atau diperdagangkan di Bursa Efek di Indonesia serta dimuat dalam Daftar Efek Syariah yang ditetapkan oleh Otoritas Jasa Keuangan;
- (ii) Hak Memesan Efek Terlebih Dahulu (HMETD) Syariah dan Waran Syariah yang ditawarkan melalui Penawaran Umum dan/atau diperdagangkan di Bursa Efek di Indonesia;
- (iii) Sukuk yang ditawarkan di Indonesia melalui Penawaran Umum;
- (iv) Saham yang diperdagangkan di Bursa Efek luar negeri, yang termasuk dalam Daftar Efek Syariah yang diterbitkan oleh Pihak Penerbit Daftar Efek Syariah;
- (v) Sukuk yang ditawarkan melalui Penawaran Umum dan/atau diperdagangkan di Bursa Efek luar negeri, yang termasuk dalam Daftar Efek Syariah yang diterbitkan oleh Pihak Penerbit Daftar Efek Syariah;
- (vi) Efek Beragun Aset Syariah dalam negeri yang sudah mendapat peringkat dari Perusahaan Pemeringkat Efek yang telah memperoleh izin usaha dari Otoritas Jasa Keuangan;
- (vii) surat berharga komersial syariah dalam negeri yang sudah mendapat peringkat dari Perusahaan Pemeringkat Efek yang telah memperoleh izin usaha dari Otoritas Jasa Keuangan;
- (viii) Efek Syariah yang memenuhi Prinsip Syariah di Pasar Modal yang diterbitkan oleh lembaga internasional dimana Pemerintah Republik Indonesia menjadi salah satu anggotanya; dan/atau
- (ix) Instrumen pasar uang syariah dalam negeri yang mempunyai jatuh tempo kurang dari 1 (satu) tahun, baik dalam denominasi Dollar Amerika Serikat maupun denominasi mata uang lainnya.

1.12 EFEK SYARIAH

Efek Syariah adalah Efek sebagaimana dimaksud dalam Undang-Undang Tentang Pasar Modal dan peraturan pelaksanaannya, yang (i) akad, cara pengelolaan, kegiatan usaha, dan/atau (ii) aset yang menjadi landasan akad, cara pengelolaan, kegiatan usaha, dan/atau (iii) aset yang terkait dengan Efek dimaksud dan penerbitnya, tidak bertentangan dengan Prinsip Syariah di Pasar Modal.

1.13 EFEKTIF

Efektif adalah terpenuhinya seluruh tata cara dan persyaratan Pernyataan Pendaftaran Dalam Rangka Penawaran Umum Reksa Dana Berbentuk Kontrak Investasi Kolektif yang ditetapkan dalam Undang-undang Pasar Modal dan POJK Tentang Reksa Dana Berbentuk Kontrak Investasi Kolektif. Surat pernyataan efektif

Pernyataan Pendaftaran Dalam Rangka Penawaran Umum Reksa Dana Berbentuk Kontrak Investasi Kolektif akan dikeluarkan oleh OJK.

1.14 FORMULIR PEMBUKAAN REKENING

Formulir Pembukaan Rekening adalah formulir asli yang harus diisi dan ditandatangani oleh calon Pemegang Unit Penyertaan yang diperlukan dalam rangka penerapan Program APU dan PPT di Sektor Jasa Keuangan, yang berisikan data dan informasi mengenai profil risiko calon Pemegang Unit Penyertaan SIMAS SYARIAH BERKEMBANG sebelum melakukan pembelian Unit Penyertaan SIMAS SYARIAH BERKEMBANG yang pertama kali diterbitkan oleh Manajer Investasi atau melalui Agen Penjual Efek Reksa Dana yang ditunjuk oleh Manajer Investasi (jika ada).

1.15 FORMULIR PEMESANAN PEMBELIAN UNIT PENYERTAAN

Formulir Pemesanan Pembelian Unit Penyertaan adalah formulir asli yang diterbitkan oleh Manajer Investasi dan dipakai oleh calon Pemegang Unit Penyertaan untuk membeli Unit Penyertaan, yang kemudian diisisecara lengkap, ditandatangani dan diajukan oleh calon Pemegang Unit Penyertaan kepada Manajer Investasi atau melalui Agen Penjual Efek Reksa Dana yang ditunjuk oleh Manajer Investasi (jika ada).

Formulir Pemesanan Pembelian Unit Penyertaan dapat juga berbentuk formulir elektronik menggunakan sistem elektronik yang disediakan oleh Manajer Investasi atau Agen Penjual Efek Reksa Dana yang ditunjuk oleh Manajer Investasi (jika ada) di bawah koordinasi Manajer Investasi dengan memperhatikan ketentuan peraturan perundang-undangan yang berlaku mengenai informasi dan transaksi elektronik.

1.16 FORMULIR PENGALIHAN INVESTASI

Formulir Pengalihan Investasi adalah formulir asli yang diterbitkan oleh Manajer Investasi dan dipakai oleh Pemegang Unit Penyertaan untuk mengalihkan investasi yang dimilikinya dalam SIMAS SYARIAH BERKEMBANG ke Reksa Dana lainnya yang memiliki fasilitas pengalihan investasi, yang dikelola oleh Manajer Investasi, yang diisi secara lengkap, ditandatangani dan diajukan oleh Pemegang Unit Penyertaan kepada Manajer Investasi atau Agen Penjual Efek Reksa Dana yang ditunjuk oleh Manajer Investasi (jika ada).

Formulir Pengalihan Investasi dapat juga berbentuk formulir elektronik menggunakan sistem elektronik yang disediakan oleh Manajer Investasi atau Agen Penjual Efek Reksa Dana yang ditunjuk oleh Manajer Investasi (jika ada) di bawah koordinasi Manajer Investasi dengan memperhatikan ketentuan peraturan perundang-undangan yang berlaku mengenai informasi dan transaksi elektronik.

1.17 FORMULIR PENJUALAN KEMBALI UNIT PENYERTAAN

Formulir Penjualan Kembali Unit Penyertaan adalah formulir asli yang diterbitkan oleh Manajer Investasi dan dipakai oleh Pemegang Unit Penyertaan untuk menjual kembali Unit Penyertaan yang dimilikinya yang diisisecara lengkap, ditandatangani dan diajukan oleh Pemegang Unit Penyertaan kepada Manajer Investasi atau melalui Agen Penjual Efek Reksa Dana yang ditunjuk oleh Manajer Investasi (jika ada).

Formulir Penjualan Kembali Unit Penyertaan dapat juga berbentuk formulir elektronik menggunakan sistem elektronik yang disediakan oleh Manajer Investasi atau Agen Penjual Efek Reksa Dana yang ditunjuk oleh Manajer Investasi (jika ada) di bawah koordinasi Manajer Investasi dengan memperhatikan ketentuan peraturan perundang-undangan yang berlaku mengenai informasi dan transaksi elektronik.

1.18 FORMULIR PROFIL CALON PEMEGANG UNIT PENYERTAAN REKSA DANA

Formulir Profil Calon Pemegang Unit Penyertaan adalah formulir yang disyaratkan untuk diisi oleh pemodal sebagaimana diharuskan oleh Peraturan Nomor IV.D.2 tentang Profil Pemodal Reksa Dana, yang merupakan Lampiran Keputusan Ketua BAPEPAM Nomor Kep-20/PM/2004 tanggal 29 April 2004, yang berisikan data dan informasi mengenai profil risiko calon Pemegang Unit Penyertaan SIMAS SYARIAH BERKEMBANG sebelum melakukan pembelian Unit Penyertaan SIMAS SYARIAH BERKEMBANG yang pertama kali di Manajer Investasi atau melalui Agen Penjual Efek Reksa Dana yang ditunjuk oleh Manajer Investasi (jika ada).

1.19 HARI BURSA

Hari Bursa adalah setiap hari diselenggarakannya perdagangan efek di Bursa Efek, yaitu hari Senin sampai

dengan hari Jumat, kecuali hari tersebut merupakan hari libur nasional atau dinyatakan sebagai hari libur oleh Bursa Efek.

1.20 HARI KALENDER

Hari Kalender adalah semua hari dalam satu tahun sesuai dengan kalender gregorius tanpa terkecuali termasuk hari Minggu dan hari libur nasional yang ditetapkan oleh Pemerintah Negara Republik Indonesia.

1.21 HARI KERJA

Hari Kerja adalah hari Senin sampai dengan hari Jumat, kecuali hari libur nasional yang ditetapkan oleh Pemerintah Republik Indonesia.

1.22 KETENTUAN KERAHASIAAN DAN KEAMANAN DATA DAN/ ATAU INFORMASI PRIBADI KONSUMEN

Ketentuan Kerahasiaan Dan Keamanan Data Dan/ Atau Informasi Pribadi Konsumen adalah ketentuan-ketentuan mengenai kerahasiaan dan keamanan data dan/atau informasi pribadi konsumen sebagaimana diatur dalam POJK Tentang Perlindungan Konsumen dan Surat Edaran Otoritas Jasa Keuangan Nomor: 14/SEOJK.07/2014 Tanggal 20 Agustus 2014 tentang Kerahasiaan Dan Keamanan Data Dan/Atau Informasi Pribadi Konsumen, beserta penjelasannya, dan perubahan-perubahannya dan penggantinya yang mungkin ada dikemudian hari.

1.23 KONTRAK INVESTASI KOLEKTIF

Kontrak Investasi Kolektif adalah kontrak antara Manajer Investasi dan Bank Kustodian yang mengikat Pemegang Unit Penyertaan, dimana Manajer Investasi diberi wewenang untuk mengelola portofolio investasi kolektif dan Bank Kustodian diberi wewenang untuk melaksanakan penitipan kolektif.

1.24 LAPORAN BULANAN

Laporan Bulanan adalah laporan SIMAS SYARIAH BERKEMBANG yang akan diterbitkan dan disampaikan oleh Bank Kustodian kepada Pemegang Unit Penyertaan dengan ketentuan selambat-lambatnya pada hari ke-12 (dua belas) bulan berikut yang memuat sekurang-kurangnya (a) nama, alamat, judul rekening, dan nomor rekening dari Pemegang Unit Penyertaan, (b) Nilai Aktiva Bersih per Unit Penyertaan pada akhir bulan, (c) Jumlah Unit Penyertaan yang dimiliki oleh Pemegang Unit Penyertaan, (d) Total nilai Unit Penyertaan yang dimiliki oleh Pemegang Unit Penyertaan, (e) tanggal setiap pembagian uang tunai (jika ada), (f) rincian dari portofolio yang dimiliki dan (g) Informasi bahwa tidak terdapat mutasi (pembelian dan/atau penjualan kembali dan/atau pengalihan investasi) atas Unit Penyertaan yang dimiliki oleh Pemegang Unit Penyertaan pada bulan sebelumnya. Apabila pada bulan sebelumnya terdapat mutasi (pembelian dan/atau penjualan kembali dan/atau pengalihan investasi) atas jumlah Unit Penyertaan yang dimiliki oleh Pemegang Unit Penyertaan, maka Laporan Bulanan akan memuat tambahan informasi mengenai (a) jumlah Unit Penyertaan yang dimiliki pada awal periode, (b) tanggal, Nilai Aktiva Bersih dan jumlah Unit Penyertaan yang dibeli atau dijual kembali (dilunasi) atau dialihkan pada setiap transaksi selama periode dan (c) rincian status pajak dari penghasilan yang diperoleh Pemegang Unit Penyertaan selama periode tertentu dengan tetap memperhatikan kategori penghasilan dan beban (jika ada) sebagaimana dimaksud dalam peraturan mengenai laporan Reksa Dana. Pada saat Prospektus ini diterbitkan peraturan mengenai laporan Reksa Dana yang berlaku adalah Peraturan BAPEPAM dan LK Nomor X.D.1 yang merupakan Lampiran Keputusan Ketua BAPEPAM Nomor Kep-06/PM/2004 tanggal 9 Februari 2004 tentang Laporan Reksa Dana (“Peraturan BAPEPAM dan LK Nomor X.D.1”) beserta penjelasannya, dan perubahan-perubahannya serta penggantinya yang mungkin ada dikemudian hari.

Penyampaian Laporan Bulanan kepada Pemegang Unit Penyertaan sebagaimana dimaksud di atas dapat dilakukan melalui;

- a. Media elektronik, jika telah memperoleh persetujuan dari Pemegang Unit Penyertaan REKSA DANA SIMAS SYARIAH BERKEMBANG; dan/atau
- b. Jasa pengiriman, antara lain kurir dan/atau pos.

Pengiriman sebagaimana dimaksud butir a di atas dilakukan dengan memperhatikan ketentuan peraturan perundang-undangan yang berlaku mengenai informasi dan transaksi elektronik. Pengiriman dokumen melalui sarana elektronik tersebut dapat dilakukan setelah terdapat kesepakatan antara Manajer Investasi dan Bank Kustodian.

1.25 MANAJER INVESTASI

Manajer Investasi adalah Pihak yang kegiatan usahanya mengelola Portofolio Efek untuk para nasabahnya atau mengelola portofolio investasi kolektif untuk sekelompok nasabah. Dalam hal ini Manajer Investasi adalah PT Sinarmas Asset Management.

1.26 METODE PENGHITUNGAN NILAI AKTIVA BERSIH (NAB)

Metode Penghitungan NAB adalah metode yang digunakan dalam menghitung Nilai Aktiva Bersih Reksa Dana sesuai dengan Peraturan BAPEPAM & LK No.IV.C.2. tentang Nilai Pasar Wajar Dari Efek Dalam Portofolio Reksa Dana, yang merupakan Lampiran Keputusan Ketua BAPEPAM & LK Nomor KEP-367/BL/2012 tanggal 9 Juli 2012 ("Peraturan BAPEPAM & LK No. IV.C.2.") beserta peraturan pelaksanaan lainnya yang terkait seperti Surat Edaran Ketua Dewan Komisiner OJK.

1.27 NASABAH

Nasabah adalah pihak yang menggunakan jasa Penyedia Jasa Keuangan sebagaimana dimaksud dalam POJK Tentang Penerapan Program Anti Pencucian Uang Dan Pencegahan Pendanaan Terorisme Di Sektor Jasa Keuangan. Dalam Prospektus ini istilah Nasabah sesuai konteksnya berarti calon Pemegang Unit Penyertaan dan Pemegang Unit Penyertaan.

1.28 NILAI AKTIVA BERSIH (NAB)

NAB adalah nilai pasar yang wajar dari suatu Efek dan kekayaan lain dari Reksa Dana dikurangi seluruh kewajibannya.

NAB Reksa Dana dihitung dan diumumkan setiap Hari Bursa.

1.29 NILAI PASAR WAJAR

Nilai Pasar Wajar adalah nilai yang dapat diperoleh dari transaksi Efek yang dilakukan antar para pihak yang bebas bukan karena paksaan atau likuidasi.

Penghitungan Nilai Pasar Wajar dari suatu Efek dalam portofolio Reksa Dana harus dilakukan sesuai dengan Peraturan BAPEPAM dan LK Nomor IV.C.2.

1.30 OTORITAS JASA KEUANGAN ("OJK")

OJK adalah lembaga yang independen dan bebas dari campur tangan pihak lain, yang mempunyai fungsi, tugas, dan wewenang pengaturan, pengawasan, pemeriksaan, dan penyidikan sebagaimana dimaksud dalam Undang-Undang OJK.

1.31 PIHAK PENERBIT DAFTAR EFEK SYARIAH

Pihak Penerbit Daftar Efek Syariah adalah pihak yang telah mendapatkan persetujuan dari otoritas Pasar Modal untuk menerbitkan Daftar Efek Syariah sebagaimana dimaksud dalam peraturan perundang-undangan di sektor Pasar Modal yang mengatur mengenai kriteria dan penerbitan Daftar Efek Syariah.

1.32 PENAWARAN UMUM

Penawaran Umum adalah kegiatan penawaran Unit Penyertaan SIMAS SYARIAH BERKEMBANG yang dilakukan oleh Manajer Investasi untuk menjual Unit Penyertaan kepada masyarakat berdasarkan tata cara yang diatur dalam Undang-undang Pasar Modal beserta peraturan pelaksanaannya dan Kontrak Investasi Kolektif.

1.33 PENYEDIA JASA KEUANGAN DI SEKTOR PASAR MODAL

Penyedia Jasa Keuangan di Sektor Pasar Modal adalah Perusahaan Efek yang melakukan kegiatan usaha sebagai Penjamin Emisi Efek, Perantara Pedagang Efek, dan/atau Manajer Investasi, serta Bank Umum yang menjalankan fungsi Kustodian. Dalam Prospektus ini istilah Penyedia Jasa Keuangan sesuai konteksnya berarti Manajer Investasi dan Bank Kustodian serta Agen Penjual Efek Reksa Dana yang ditunjuk oleh Manajer Investasi (jika ada).

1.34 PERIODE PENGUMUMAN NILAI AKTIVA BERSIH (NAB)

Periode Pengumuman Nilai Aktiva Bersih (NAB) adalah periode di mana Nilai Aktiva Bersih (NAB) SIMAS SYARIAH BERKEMBANG diumumkan kepada masyarakat melalui paling kurang satu surat kabar harian berbahasa Indonesia yang berperedaran nasional paling lambat pada hari bursa berikutnya.

1.35 PERNYATAAN PENDAFTARAN

Pernyataan Pendaftaran adalah dokumen yang wajib disampaikan oleh Manajer Investasi kepada OJK dalam rangka Penawaran Umum Reksa Dana Berbentuk Kontrak Investasi Kolektif yang ditetapkan dalam Undang-undang Pasar Modal dan POJK Tentang Reksa Dana Berbentuk Kontrak Investasi Kolektif.

1.36 POJK TENTANG AHLI SYARIAH PASAR MODAL

POJK Tentang Ahli Syariah Pasar Modal adalah Peraturan Otoritas Jasa Keuangan No. 16/POJK.04/2015 yang ditetapkan pada tanggal 03 November 2015 dan diundangkan pada tanggal 10 September 2015 tentang Ahli Syariah Pasar Modal, beserta penjelasannya, dan perubahan-perubahan dan penggantinya yang mungkin ada dikemudian hari.

1.37 POJK TENTANG PERLINDUNGAN KONSUMEN

POJK Tentang Perlindungan Konsumen” adalah Peraturan Otoritas Jasa Keuangan Nomor: 1/POJK.07/2013 tanggal 26 Juli 2013 tentang Perlindungan Konsumen Sektor Jasa Keuangan, beserta penjelasannya, dan perubahan-perubahannya dan penggantinya yang mungkin ada dikemudian hari.

1.38 POJK TENTANG LAYANAN PENGADUAN KONSUMEN DI SEKTOR JASA KEUANGAN

POJK Tentang Layanan Pengaduan Konsumen di Sektor Jasa Keuangan adalah Peraturan Otoritas Jasa Keuangan Nomor 18/POJK.07/2018 tanggal 10 September 2018 tentang Layanan Pengaduan Konsumen di Sektor Jasa Keuangan, beserta penjelasannya, dan perubahan-perubahannya dan penggantinya yang mungkin ada dikemudian hari.

1.39 POJK TENTANG LEMBAGA ALTERNATIF PENYELESAIAN SENGKETA DI SEKTOR JASA KEUANGAN

POJK Tentang Lembaga Alternatif Penyelesaian Sengketa di Sektor Jasa Keuangan adalah Peraturan Otoritas Jasa Keuangan Nomor: 1/POJK.07/2014 tanggal 16 Januari 2014 tentang Lembaga Alternatif Penyelesaian Sengketa di Sektor Jasa Keuangan, beserta penjelasannya, dan perubahan-perubahannya dan penggantinya yang mungkin ada dikemudian hari.

1.40 POJK TENTANG PENERAPAN PROGRAM ANTI PENCUCIAN UANG DAN PENCEGAHAN PENDANAAN TERORISME DI SEKTOR JASA KEUANGAN

POJK Tentang Penerapan Program Anti Pencucian Uang Dan Pencegahan Pendanaan Terorisme Di Sektor Jasa Keuangan Adalah Peraturan Otoritas Jasa Keuangan Nomor 12/POJK.01/2017 tanggal 21 Maret 2017 tentang Penerapan Program Anti Pencucian Uang dan Pencegahan Pendanaan Terorisme di Sektor Jasa Keuangan jo. Peraturan Otoritas Jasa Keuangan Nomor 23/POJK.01/2019 tanggal 18 September 2019 tentang Perubahan Atas Peraturan Otoritas Jasa Keuangan Nomor 12/POJK.01/2017 tentang Penerapan Program Anti Pencucian Uang dan Pencegahan Pendanaan Terorisme di Sektor Jasa Keuangan, beserta penjelasannya, dan perubahan-perubahannya dan penggantinya yang mungkin ada dikemudian hari.

1.41. POJK TENTANG PENYELENGGARAAN LAYANAN KONSUMEN DAN MASYARAKAT DI SEKTOR JASA KEUANGAN OLEH OTORITAS JASA KEUANGAN

POJK Tentang Penyelenggaraan Layanan Konsumen dan Masyarakat di Sektor Jasa Keuangan Oleh Otoritas Jasa Keuangan Adalah Peraturan Otoritas Jasa Keuangan Nomor 31/POJK.04/2020 tanggal 22 April 2020 tentang Penyelenggaraan Layanan Konsumen dan Masyarakat di Sektor Jasa Keuangan oleh Otoritas Jasa Keuangan, beserta penjelasannya, dan perubahan-perubahannya dan penggantinya yang mungkin ada dikemudian hari.

1.42. POJK TENTANG REKSA DANA BERBENTUK KONTRAK INVESTASI KOLEKTIF

POJK Tentang Reksa Dana Berbentuk Kontrak Investasi Kolektif adalah Peraturan Otoritas Jasa Keuangan Nomor: 23/POJK.04/2016 tanggal 13 Juni 2016 tentang Reksa Dana Berbentuk Kontrak Investasi Kolektif jo. Peraturan Otoritas Jasa Keuangan Nomor 2/POJK.04/2020 tanggal 8 Januari 2020 tentang Perubahan Atas Peraturan Otoritas Jasa Keuangan Nomor 23/POJK.04/2016 Tentang Reksa Dana Berbentuk Kontrak Investasi Kolektif dan perubahan-perubahannya dan penggantinya yang mungkin ada di kemudian hari.

1.43 POJK TENTANG REKSA DANA SYARIAH

POJK Tentang Reksa Dana Syariah adalah Peraturan Otoritas Jasa Keuangan No. 33/POJK.04/2019 yang ditetapkan pada tanggal 13 Desember 2019 dan diundangkan pada tanggal 18 Desember 2019 tentang Penerbitan dan Persyaratan Reksa Dana Syariah.

1.44 PORTOFOLIO EFEK

Portofolio Efek adalah kumpulan Efek yang merupakan kekayaan SIMAS SYARIAH BERKEMBANG.

1.45 PRINSIP SYARIAH DI PASAR MODAL

Prinsip Syariah di Pasar Modal adalah prinsip-prinsip hukum Islam dalam kegiatan syariah di bidang pasar modal berdasarkan fatwa DSN-MUI, sebagaimana dimaksud dalam POJK No. 15/POJK.04/2015 tanggal 3 November 2015 tentang Penerapan Prinsip Syariah di Pasar Modal.

1.46 PROGRAM APU DAN PPT DI SEKTOR JASA KEUANGAN

Program APU dan PPT di Sektor Jasa Keuangan adalah upaya pencegahan dan pemberantasan tindak pidana pencucian uang dan pendanaan terorisme sebagaimana dimaksud didalam POJK Tentang Penerapan Program Anti Pencucian Uang dan Pencegahan Pendanaan Terorisme di Sektor Jasa Keuangan.

1.47 PROSPEKTUS

Prospektus adalah setiap pernyataan yang dicetak atau informasi tertulis yang digunakan untuk Penawaran Umum Reksa Dana dengan tujuan calon Pemegang Unit Penyertaan membeli Unit Penyertaan Reksa Dana, kecuali pernyataan atau informasi yang berdasarkan peraturan OJK yang dinyatakan bukan sebagai Prospektus sebagaimana dimaksud dalam Peraturan Otoritas Jasa Keuangan No. 25/POJK.04/2020 tanggal 22 April 2020 tentang Pedoman Bentuk dan Isi Prospektus Dalam Rangka Penawaran Umum Reksa Dana, beserta penjelasannya, dan perubahan-perubahannya dan penggantinya yang mungkin ada dikemudian hari.

1.48 REKSA DANA

Reksa Dana adalah wadah yang dipergunakan untuk menghimpun dana dari masyarakat pemodal untuk selanjutnya diinvestasikan dalam Portofolio Efek oleh Manajer Investasi. Sesuai Undang-undang Pasar Modal, Reksa Dana dapat berbentuk: (i) Perseroan Tertutup atau Terbuka; atau (ii) Kontrak Investasi Kolektif. Bentuk hukum Reksa Dana yang ditawarkan dalam Prospektus ini adalah Kontrak Investasi Kolektif.

1.49 SISTEM ELEKTRONIK

Sistem Elektronik adalah sistem perangkat dan prosedur berbasis elektronik yang disediakan oleh Manajer Investasi atau Agen Penjual Efek Reksa Dana yang ditunjuk oleh Manajer Investasi (jika ada) yang dapat digunakan untuk :

1. Penerimaan calon Pemegang Unit Penyertaan melalui pembukaan rekening;
2. Pembelian Unit Penyerataan (*subscription*);
3. Penjualan kembali Unit Penyertaan (*redemption*); dan
4. Pengalihan investasi (*switching*).

Pemegang Unit Penyertaan menyadari sepenuhnya dan menyetujui bahwa Pemegang Unit Penyertaan hanya akan mendapatkan konfirmasi melalui media elektronik tanpa media cetak (*paperless*) untuk: (i) transaksi pembelian awal maupun selanjutnya atas Unit Penyertaan yang dilakukan melalui Sistem Elektronik; (ii) transaksi penjualan kembali Unit Penyertaan yang dilakukan melalui Sistem Elektronik; dan (iii) informasi saldo minimum kepemilikan Unit Penyertaan.

1.50 SURAT KONFIRMASI TRANSAKSI UNIT PENYERTAAN

Surat Konfirmasi Transaksi Unit Penyertaan adalah surat yang mengkonfirmasi pelaksanaan perintah pembelian dan/atau penjualan kembali (pelunasan) Unit Penyertaan dan/atau pengalihan investasi dari Pemegang Unit Penyertaan dan menunjukkan jumlah Unit Penyertaan yang dimiliki oleh Pemegang Unit Penyertaan serta berlaku sebagai bukti kepemilikan dalam SIMAS SYARIAH BERKEMBANG. Surat Konfirmasi Transaksi Unit Penyertaan diterbitkan oleh Bank Kustodian dan akan dikirimkan dalam waktu paling lambat 7 (tujuh) Hari Bursa setelah:

- (i) aplikasi pembelian Unit Penyertaan SIMAS SYARIAH BERKEMBANG dari Pemegang Unit Penyertaan telah lengkap dan diterima dengan baik oleh Manajer Investasi atau Agen Penjual Efek Reksa Dana yang ditunjuk oleh Manajer Investasi (jika ada) dan pembayaran telah diterima dengan baik oleh Bank Kustodian (*in good fund and in complete application*) sesuai ketentuan pemrosesan pembelian Unit Penyertaan yang ditetapkan dalam Prospektus ini;
- (ii) aplikasi penjualan kembali Unit Penyertaan SIMAS SYARIAH BERKEMBANG dari Pemegang Unit Penyertaan telah lengkap dan diterima dengan baik (*in complete application*) oleh Manajer Investasi atau Agen Penjual Efek Reksa Dana yang ditunjuk oleh Manajer Investasi (jika ada) sesuai ketentuan pemrosesan penjualan kembali Unit Penyertaan yang ditetapkan dalam Prospektus ini
- (iii) aplikasi pengalihan investasi dalam SIMAS SYARIAH BERKEMBANG dari Pemegang Unit Penyertaan telah lengkap dan diterima dengan baik (*in complete application*) oleh Manajer Investasi atau Agen Penjual Efek Reksa Dana yang ditunjuk oleh Manajer Investasi (jika ada) sesuai ketentuan pemrosesan pengalihan investasi yang ditetapkan dalam Prospektus ini.

Surat Konfirmasi Transaksi Unit Penyertaan merupakan surat atau bukti konfirmasi tertulis kepemilikan Unit Penyertaan. Penyampaian surat atau bukti konfirmasi tertulis kepemilikan Unit Penyertaan SIMAS SYARIAH BERKEMBANG kepada pemegang Unit Penyertaan sebagaimana dimaksud di atas dapat dilakukan melalui;

- a. Media elektronik, jika telah memperoleh persetujuan dari Pemegang Unit Penyertaan SIMAS SYARIAH BERKEMBANG; dan/atau
- b. Jasa pengiriman, antara lain kurir dan/atau pos.

1.51 UNDANG-UNDANG PASAR MODAL

Undang-Undang Pasar Modal adalah Undang-Undang Republik Indonesia Nomor 8 tahun 1995 tentang Pasar Modal beserta peraturan pelaksanaan dan seluruh perubahannya.

1.52 WAKALAH

Wakalah adalah perjanjian (*akad*) dimana Pihak yang memberi kuasa (*muwakkil*) memberikan kuasa kepada Pihak yang menerima kuasa (*wakil*) untuk melakukan tindakan atau perbuatan tertentu sebagaimana dimaksud dalam POJK Nomor 53/POJK.04/2015 tanggal 23 Desember 2015 tentang Akad yang Digunakan dalam Penerbitan Efek Syariah di Pasar Modal.

BAB II

INFORMASI MENGENAI SIMAS SYARIAH BERKEMBANG

2.1. PENDIRIAN SIMAS SYARIAH BERKEMBANG

SIMAS SYARIAH BERKEMBANG adalah Reksa Dana berbentuk Kontrak Investasi Kolektif sebagaimana termaktub dalam akta Kontrak Investasi Kolektif REKSA DANA SIMAS SYARIAH BERKEMBANG Nomor. 70 tanggal 28 April 2014, dibuat di hadapan Leolin Jayayanti, SH., Notaris di Jakarta (selanjutnya disebut “Kontrak Investasi Kolektif SIMAS SYARIAH BERKEMBANG”) antara PT Sinarmas Asset Management sebagai Manajer Investasi dan PT Bank Danamon Indonesia, Tbk sebagai Bank Kustodian.

SIMAS SYARIAH BERKEMBANG telah mendapat surat pernyataan efektif dari OJK sesuai dengan Surat No. S-354/D.04/2014 tanggal 22 Juli 2014.

2.2. AKAD WAKALAH

Sesuai Fatwa Dewan Syariah Nasional Nomor 20/DSN-MUI/IV/2001, perjanjian (*akad*) antara Manajer Investasi dan Pemegang Unit Penyertaan berdasarkan Kontrak Investasi Kolektif Reksa Dana merupakan akad yang dilakukan secara *Wakalah*, yaitu pemodal memberikan mandat kepada Manajer Investasi untuk melakukan investasi bagi kepentingan pemodal sesuai dengan ketentuan yang tercantum dalam Kontrak Investasi Kolektif dan prospektus Reksa Dana.

Manajer Investasi dan Bank Kustodian (*wakiliin*) bertindak untuk kepentingan para Pemegang Unit Penyertaan (*muwakil*) dimana Manajer Investasi diberi wewenang untuk mengelola portofolio investasi kolektif dan Bank Kustodian diberi wewenang untuk melaksanakan penitipan kolektif.

2.3. PENAWARAN UMUM

PT Sinarmas Asset Management (d/h. PT Sinarmas Sekuritas) sebagai Manajer Investasi melakukan Penawaran Umum atas Unit Penyertaan SIMAS SYARIAH BERKEMBANG secara terus menerus sampai dengan jumlah 3.000.000.000 (tiga miliar) Unit Penyertaan.

Setiap Unit Penyertaan SIMAS SYARIAH BERKEMBANG ditawarkan dengan harga sama dengan Nilai Aktiva Bersih awal yaitu sebesar Rp.1.000,- (seribu Rupiah) pada hari pertama penawaran. Selanjutnya harga pembelian setiap Unit Penyertaan SIMAS SYARIAH BERKEMBANG ditetapkan berdasarkan Nilai Aktiva Bersih SIMAS SYARIAH BERKEMBANG pada akhir Hari Bursa yang bersangkutan.

2.4. KETENTUAN SELISIH LEBIH/KURANG PENDAPATAN BAGI HASIL

Dalam hal terdapat kelebihan atau kekurangan pendapatan bagi hasil yang disebabkan oleh selisih lebih atau selisih kurang atas pendapatan bagi hasil yang sesungguhnya dengan perhitungan bagi hasil yang menggunakan indikasi dalam penilaian portofolio efek SIMAS SYARIAH BERKEMBANG, maka selisih lebih maupun selisih kurang pendapatan bagi hasil tersebut akan dibukukan ke dalam SIMAS SYARIAH BERKEMBANG kecuali apabila ditentukan lain oleh DSN-MUI.

2.5. PENGELOLA SIMAS SYARIAH BERKEMBANG

PT Sinarmas Asset Management sebagai Manajer Investasi didukung oleh tenaga profesional yang terdiri dari Komite Investasi dan Tim Pengelola Investasi.

a. Komite Investasi

Komite Investasi akan mengarahkan dan mengawasi Tim Pengelola Investasi dalam menjalankan Kebijakan dan Strategi Investasi sehingga sesuai dengan tujuan investasi.

Komite Investasi terdiri dari:

▪ Indra Widjaja, Ketua Komite Investasi

Indra Widjaja meraih gelar Sarjana di bidang Industrial & Business Management dari Nanyang University, Singapura. Berkarir selama 17 tahun di PT Bank Internasional Indonesia Tbk. dengan jabatan terakhir sebagai Presiden Direktur selama 10 tahun. Saat ini menduduki jabatan sebagai Komisaris Utama PT Sinarmas Sekuritas, Komisaris PT Sinar Mas Multiartha Tbk., Wakil Komisaris

Utama PT Asuransi Sinar Mas, Komisaris PT Pabrik Kertas Tjiwi Kimia Tbk., Komisaris PT Sinar Mas, Wakil Komisaris Utama PT SMART Corporation Tbk., Komisaris PT Indah Kiat Pulp & Paper Tbk., dan Wakil Komisaris Utama PT Duta Pertiwi Tbk.

▪ **Gandi Sulistiyanto S., Anggota Komite Investasi**

Gandi Sulistiyanto meraih gelar Sarjana Teknik Mesin dari Universitas Diponegoro, Semarang. Pernah mengikuti pendidikan Program Top Management di Asian Institute of Management di Manila, Philipina. Bekerja di PT Astra International Tbk. pada tahun 1983-1992, menjabat sebagai Presiden Direktur PT Asuransi Jiwa Eka Life pada tahun 1992-1997, dan menjabat sebagai Komisaris PT Bank Internasional Indonesia Tbk. pada tahun 1998-1999. Saat ini menduduki jabatan sebagai Komisaris PT Indah Kiat Pulp & Paper Tbk., Komisaris PT Pabrik Kertas Tjiwi Kimia Tbk.

b. Tim Pengelola Investasi

Tim Pengelola Investasi bertugas sebagai pelaksana harian atas kebijaksanaan, strategi dan eksekusi investasi yang telah diformulasikan bersama dengan Komite Investasi.

Tim Pengelola Investasi terdiri dari:

▪ **Alex Setyawan WK., Ketua Tim Pengelola Investasi**

Alex Setyawan W.K. meraih gelar Bachelor of Science Industrial System and Engineering dari Ohio State University, Columbus, Ohio, USA. Memiliki pengalaman bekerja 3 tahun di PT Bank Internasional Indonesia Tbk. pada divisi Corporate Banking. Pada Tahun 2000-2001 bekerja pada PT Sinarmas Sekuritas di divisi Corporate Finance, Tahun 2001-2012 menjabat sebagai Fund Manager pada PT Sinarmas Sekuritas, terakhir beliau menjabat sebagai Direktur PT Sinarmas Asset Management sejak April 2012. Saat ini beliau menjabat sebagai Direktur Utama PT Sinarmas Asset Management sejak Agustus 2017. Beliau telah banyak mengikuti berbagai seminar dan pelatihan di bidang keuangan dan pasar modal, dan telah memiliki izin sebagai Wakil Agen Penjual Efek Reksa Dana dengan No. KEP-263/PM/WAPERD/2003 yang telah diperpanjang tanggal 15 Januari 2016 dan telah mendapatkan izin sebagai Wakil Manajer Investasi dari otoritas Pasar Modal berdasarkan Surat Keputusan Ketua BAPEPAM dengan No. KEP-119/PM/WMI/2005 yang telah diperpanjang berdasarkan Surat Keputusan Dewan Komisiner OJK No. KEP-880/PM.211/PJ-WMI/2018 tanggal 21 Desember 2018.

▪ **Evan Lie Hadiwidjaja, Anggota Tim Pengelola Investasi**

Evan Lie Hadiwidjaja meraih gelar Bachelor of Science in Actuarial Science dari Purdue University, Amerika Serikat. Memiliki pengalaman bekerja di pasar modal Indonesia lebih dari 6 tahun sebelum bergabung dengan PT Sinarmas Asset Management pada tahun 2020. Telah memperoleh izin Wakil Manajer Investasi berdasarkan Surat Keputusan Dewan Komisiner OJK No. KEP-220/PM.211/WMI/2020 pada tanggal 8 Mei 2020 dan izin Wakil Perantara Pedagang Efek berdasarkan Surat Keputusan Dewan Komisiner OJK No. KEP-212/PM.212/WPPE/2020 pada tanggal 10 Juni 2020.

▪ **Christian Halim, Anggota Tim Pengelola Investasi**

Christian Halim meraih gelar Bachelor of Science in Computing dari University of Portsmouth, Inggris dan telah lulus ujian FRM (Financial Risk Manager) yang diselenggarakan oleh GARP. Memiliki pengalaman bekerja sebagai fund manager lebih dari 5 tahun sebelum bergabung dengan PT Sinarmas Asset Management pada tahun 2017. Telah memperoleh izin sebagai Wakil Manajer Investasi dari otoritas Pasar Modal berdasarkan Surat Keputusan Ketua BAPEPAM dengan No. KEP-13/BL/WMI/2008 tanggal 5 Mei 2008 yang telah diperpanjang berdasarkan Surat Keputusan Dewan Komisiner OJK No. KEP-185/PM.211/PJ-WMI/2018 tanggal 5 November 2018.

▪ **Wilbert, Anggota Tim Pengelola Investasi**

Wilbert meraih gelar Sarjana Ekonomi di bidang manajemen dari Universitas Indonesia. Memiliki pengalaman bekerja sebagai equity analyst lebih dari 5 tahun di PT Sinarmas Sekuritas, sebelum bergabung dengan PT Sinarmas Asset Management pada tahun 2020. Telah memiliki izin sebagai Wakil Manajer Investasi berdasarkan Surat Keputusan Dewan Komisiner OJK dengan No. KEP-72/PM.211/WMI/2018 tanggal 28 Maret 2018. Turut berlisensi sebagai Wakil Perantara Pedagang

Efek berdasarkan Surat Keputusan Dewan Komisiner OJK dengan No. KEP-38/PM.212/WPPE/2016 tanggal 10 Februari 2016 yang telah diperpanjang berdasarkan Surat Keputusan Dewan Komisiner OJK No. KEP-50/PM.212/PJ-WPPE/2018 tanggal 16 April 2018.

▪ **Sri Gugum Gumbira, Anggota Tim Pengelola Investasi**

Sri Gugum Gumbira memiliki gelar Master Manajemen Keuangan dari Magister Manajemen Universitas Gadjah Mada (MM UGM). Dia telah memiliki pengalaman kerja di Institusi keuangan lebih dari 5 tahun. Sebelum bergabung dengan PT Sinarmas Asset Management, ia telah bekerja di PT Pemeringkat Efek Indonesia (Pefindo). Beliau memiliki izin sebagai Wakil Manajer Investasi berdasarkan Surat Keputusan Dewan Komisiner OJK No. KEP-51/PM.211/WMI/2016 tanggal 1 April 2018 yang telah diperpanjang berdasarkan Surat Keputusan Dewan Komisiner OJK No. KEP-26/PM.211/PJ-WMI/2018 tanggal 5 April 2018.

2.6 DEWAN PENGAWAS SYARIAH

Dalam mengelola SIMAS SYARIAH BERKEMBANG, Tim Pengelola Investasi diawasi oleh Komite Investasi dan Dewan Pengawas Syariah PT Sinarmas Asset Management.

Penasihat Syariah PT Sinarmas Asset Management terdiri dari 2 (dua) orang yang telah mendapat rekomendasi/persetujuan dari Dewan Syariah Nasional-Majelis Ulama Indonesia berdasarkan Surat Nomor: U-057/DSN-MUI/II/2014 tanggal 20 Februari 2014, dengan susunan sebagai berikut :

- a. **Ahmadi bin Sukarno, LC, M.Ag** sebagai Ketua yang telah ditunjuk oleh PT Sinarmas Asset Management berdasarkan Surat Pengangkatan Nomor No. 016/SK-DIR/SAM/V/2014 tanggal 19 Mei 2014 perihal Penunjukan Dewan Pengawas Syariah dalam rangka Penerbitan REKSA DANA SIMAS SYARIAH BERKEMBANG.

Beliau telah memperoleh izin sebagai Ahli syariah Pasar Modal dari Otoritas Jasa Keuangan melalui Keputusan No. KEP-21/D.04/ASPM-P/2016 tanggal 08 Agustus 2016 perihal Pemberian Izin Syariah Pasar Modal kepada **Ahmadi bin Sukarno, LC, M.Ag**.

- b. **Dr. Irfan Syauqi Beik, M.Sc** sebagai Anggota yang telah ditunjuk oleh PT Sinarmas Asset Management berdasarkan Surat Pengangkatan Nomor No. 015/SK-DIR/SAM/V/2014 tanggal 19 Mei 2014 perihal Penunjukan Dewan Pengawas Syariah dalam rangka Penerbitan REKSA DANA SIMAS SYARIAH BERKEMBANG.

Beliau telah memperoleh izin sebagai Ahli syariah Pasar Modal dari Otoritas Jasa Keuangan melalui Keputusan No. KEP-22/D.04/ASPM-P/2016 tanggal 08 Agustus 2016 perihal Pemberian Izin Syariah Pasar Modal kepada **Ahmadi bin Sukarno, LC, M.Ag** dan **Dr. Irfan Syauqi Beik, M.Sc**.

2.7 IKHTISAR LAPORAN KEUANGAN 31 DESEMBER 2020 DAN 2019

Berikut ini adalah tabel ikhtisar rasio keuangan REKSA DANA SIMAS SYARIAH BERKEMBANG untuk tahun-tahun yang berakhir 31 Desember 2020 dan 2019 telah diperiksa oleh Akuntan Publik dari Kantor Akuntan Publik Mirawati Sensi Idris – Moore.

	2020	2019
Hasil investasi (%)	1,92%	5,56%
Hasil investasi setelah memperhitungkan beban pemasaran (%)	(0,61%)	2,95%
Beban investasi (%)	3,82%	4,29%
Perputaran portofolio	1,49 : 1	2,50 : 1
Persentase kenaikan aset neto yang dapat diatribusikan kepada pemegang unit kena pajak (%)	-	75,10%

“Rasio hasil investasi setelah memperhitungkan beban pemasaran” diatas dihitung berdasarkan Keputusan Ketua BAPEPAM&LK No. Kep-08/PM/1997 tanggal 30 April 1997, Peraturan No. IV.C.3 tentang Pedoman Pengumuman Harian Nilai Aktiva Bersih Reksa Dana Terbuka.

Tujuan tabel ini adalah semata – mata untuk membantu memahami kinerja masa lalu dari Reksa Dana. Tabel ini seharusnya tidak dipertimbangkan sebagai indikasi bahwa kinerja masa depan akan sama dengan kinerja masa lalu.

BAB III MANAJER INVESTASI

3.1 KETERANGAN SINGKAT MENGENAI MANAJER INVESTASI

PT Sinarmas Asset Management didirikan berdasarkan akta Pendirian Perseroan Terbatas PT Sinarmas Asset Management No. 38 tanggal 28 Maret 2011, dibuat di hadapan Lenny Janis Ishak, S.H., notaris di Kota Administrasi Jakarta Selatan, yang telah disahkan oleh Keputusan Menteri Hukum dan Hak Asasi Manusia Republik Indonesia dengan Surat No. AHU-20523.AH.01.01.Tahun 2011 tanggal 25 April 2011 dan telah didaftarkan dalam Daftar Perseroan No. AHU-0032636.01.09.Tahun 2011 tanggal 25 April 2011, dan telah mengalami beberapa kali perubahan, dan susunan Pengurus Perseroan terakhir sebagaimana dimuat dalam Akta Pernyataan Keputusan Rapat Umum Pemegang Saham Luar Biasa (RUPSLB) PT Sinarmas Asset Management No. 3 tanggal 19 September 2019, di buat di hadapan Syofilawati, S.H., Notaris di Kota Bekasi, yang telah dicatatkan dengan Surat Penerimaan Pemberitahuan Perubahan Data Perseroan PT Sinarmas Asset Management Nomor: AHU-AH.01.03.0336025 tanggal 24 September 2019.

PT Sinarmas Asset Management telah mendapatkan izin usaha sebagai Manajer Investasi berdasarkan Surat Keputusan Ketua BAPEPAM & LK No. KEP-03/BL/MI/2012, tanggal 9 April 2012 tentang Pemberian Izin Usaha Perusahaan Efek Yang Melakukan Kegiatan Usaha Sebagai Manajer Investasi Kepada PT Sinarmas Asset Management.

Pemegang saham PT Sinarmas Asset Management adalah:

1. PT Sinarmas Sekuritas sejumlah 49.999.000 (empat puluh sembilan juta sembilan ratus sembilan puluh sembilan ribu) saham, dengan nilai nominal seluruhnya sebesar Rp. 49.999.000.000,- (empat puluh sembilan miliar sembilan ratus sembilan puluh sembilan juta Rupiah); dan
2. PT Sinar Mas Multifinance sejumlah 1.000 (seribu) saham, dengan nilai nominal seluruhnya sebesar Rp. 1.000.000,- (satu juta Rupiah).

Sehingga seluruhnya berjumlah 50.000.000 (lima puluh juta) saham dengan nilai nominal seluruhnya sebesar Rp. 50.000.000.000,- (lima puluh miliar Rupiah).

Susunan Anggota Direksi dan Dewan Komisaris Manajer Investasi:

Susunan anggota Direksi dan Dewan Komisaris PT Sinarmas Asset Management pada saat Prospektus ini diterbitkan adalah sebagai berikut:

Direksi

Direktur Utama	:	Alex Setyawan W.K.
Direktur	:	Jamial Salim Konpoi
Direktur	:	Andreas Hendi Purwadi

Dewan Komisaris

Komisaris Utama	:	Doddy Susanto
Komisaris	:	Howen Widjaja
Komisaris Independen	:	Irawan Chandra

3.2 PENGALAMAN MANAJER INVESTASI

Dalam pengelolaan reksa dana saat ini PT Sinarmas Asset Management (d/h PT Sinarmas Sekuritas) telah memperoleh Surat Efektif dari OJK untuk mengelola 53 (lima puluh tiga) Reksa Dana dan 1 (satu) Dana Investasi Real Estat, yaitu:

1. Reksa Dana Simas Satu;
2. Reksa Dana Danamas Rupiah;
3. Reksa Dana Danamas Pasti;
4. Reksa Dana Danamas Dollar;
5. Reksa Dana Danamas Stabil;
6. Reksa Dana Danamas Fleksi;
7. Reksa Dana Simas Income Fund (d/h Riau Income Fund);
8. Reksa Dana Danamas Rupiah Plus;
9. Reksa Dana Simas Danamas Saham;
10. Reksa Dana Simas Danamas Mantap Plus;
11. Reksa Dana Simas Danamas Instrumen Negara;
12. Reksa Dana Simas Satu Prima;

13. Reksa Dana Simas Saham Unggulan;
14. Reksa Dana Simas Syariah Berkembang;
15. Reksa Dana Simas Syariah Unggulan;
16. Reksa Dana Simas Saham Bertumbuh;
17. Reksa Dana Simas Saham Ultima;
18. Reksa Dana Simas Pendapatan Tetap;
19. Reksa Dana Simas Saham Maksima;
20. Reksa Dana Simas Pendapatan Prima;
21. Reksa Dana Indeks Simas IDX30;
22. Reksa Dana Simas Saham Prestasi;
23. Reksa Dana Simas Pendapatan Tetap Prestasi;
24. Reksa Dana Simas Pendapatan Tetap Abdi Utama;
25. Reksa Dana Syariah Simas Syariah Pendapatan Tetap;
26. Reksa Dana Simas Pendapatan Tetap Andalan;
27. Reksa Dana Pendapatan Tetap Sinarmas Hidup Sejahtera;
28. Reksa Dana Terproteksi Simas Terproteksi 11;
29. Reksa Dana Simas Dana Ekuitas;
30. Reksa Dana Simas USD Fixed Income;
31. Reksa Dana Simas Balance Prestasi;
32. Reksa Dana Syariah Simas Balance Syariah;
33. Reksa Dana Indeks Simas Sri-Kehati;
34. Reksa Dana Simas Saham Gemilang;
35. Reksa Dana Simas Balance Gemilang;
36. Reksa Dana Terproteksi Simas Cemerlang 6;
37. Reksa Dana Syariah Simas Equity Syariah;
38. Reksa Dana Indeks Simas ETF IDX30;
39. Reksa Dana Simas USD Balance Fund;
40. Reksa Dana Terproteksi Simas Cemerlang 10
41. Dana Investasi Real Estat Simas Plaza Indonesia;
42. Reksa Dana Syariah Indeks Simas ETF JII;
43. Reksa Dana Terproteksi Simas Cemerlang 9;
44. Reksa Dana Terproteksi Simas Terproteksi 17;
45. Reksa Dana Terproteksi Simas Cemerlang 11;
46. Reksa Dana Terproteksi Simas Gemilang 17;
47. Reksa Dana Terproteksi Simas Gemilang 18;
48. Reksa Dana Simas Pasar Uang Indonesia;
49. Reksa Dana Terproteksi Simas Cemerlang 13;
50. Reksa Dana Terproteksi Simas Terproteksi 18;
51. Reksa Dana Terproteksi Simas Cemerlang 12;
52. Reksa Dana Terproteksi Simas Cemerlang 14;
53. Reksa Dana Terproteksi Simas Terproteksi 19; dan
54. Reksa Dana Terproteksi Simas Cemerlang 15.

Per tanggal 30 Desember 2020 PT Sinarmas Asset Management (d/h PT Sinarmas Sekuritas) telah mempunyai dana kelolaan kurang lebih sebesar Rp. 29.080.410.768.825,- (dua puluh sembilan triliun delapan puluh miliar empat ratus sepuluh juta tujuh ratus enam puluh delapan ribu delapan ratus dua puluh lima Rupiah).

3.3. PIHAK YANG TERAFILIASI DENGAN MANAJER INVESTASI

Pihak – pihak yang terafiliasi dengan Manajer Investasi adalah :

- **Sektor Keuangan** : PT Sinarmas Multiartha Tbk, PT Bank Sinarmas Tbk, PT Asuransi Jiwa Sinarmas MSIG, PT Asuransi Sinar Mas, PT Sinarmas Sekuritas, PT AB Sinar Mas Multifinance, Asuransi Simas Net, PT Sinarmas Futures, PT Sinar Mas Multifinance, PT Asuransi Simas Jiwa.
- **Sektor Non Keuangan** : PT Golden Energy Mines Tbk, PT Smartfren Telekomunikasi Tbk, PT Duta Pertiwi Tbk, PT Indah Kiat Pulp & Paper Tbk, PT Pabrik Kertas Tjiwi Kimia Tbk, PT Bumi Serpong Damai Tbk, PT Puradelta Lestari Tbk, PT Sinar Mas Agro Resources and Technology Tbk, PT Pindo Deli Pulp and Paper Mills, PT Lontar Papyrus Pulp & Paper Industry, PT The Univenus, PT Ekamas Fortuna, PT Purinusa Ekapersada, PT Jakarta Teknologi Utama

(dahulu / former PT Jakarta Teknologi Utama Motor), PT Balai Lelang Sinarmas, PT Wapindo Jasaartha, PT Arthamas Solusindo, PT Komunindo Arga Digital, PT Sinar Artha Solusindo, PT Arthamas Informatika, PT Sinar Artha Inforindo, PT Artha Bina Usaha, PT Sinar Artha Trading, PT Super Wahana Tehno..

BAB IV BANK KUSTODIAN

4.1 KETERANGAN SINGKAT MENGENAI BANK KUSTODIAN

Bank Kustodian ini bernama “PT Bank Danamon Indonesia Tbk” suatu perseroan terbatas yang didirikan menurut dan berdasarkan hukum Negara Republik Indonesia, berkantor pusat di Jakarta.

PT Bank Danamon Indonesia Tbk (IDX Code: BDMN) yang berdiri sejak 1956, per 30 September 2020 mengelola total aset konsolidasi sebesar Rp196,6 triliun bersama anak perusahaannya, yaitu PT Adira Dinamika Multi Finance Tbk. (Adira Finance). Dalam hal kepemilikan saham, 92,47% saham Bank Danamon dimiliki oleh MUFG Bank, Ltd. dan 7,53% dimiliki oleh publik.

Bank Danamon didukung oleh 862 jaringan kantor cabang konvensional, unit Syariah dan kantor cabang anak perusahaannya serta lebih dari 60.000 jaringan ATM Danamon, ATM Bersama, PRIMA dan ALTO yang tersebar di 34 provinsi. Selain jaringan fisik, layanan Danamon juga dapat diakses melalui Danamon Online Banking, mobile banking melalui aplikasi D-Bank dan D-Card, SMS Banking, serta layanan phone banking melalui Hello Danamon.

Dengan beragam produk dan layanan keuangan, Bank Danamon siap melayani kebutuhan nasabah dari berbagai segmen termasuk perbankan Konsumer, Usaha Kecil Menengah (UKM), Wholesale (Korporasi dan Komersial), dan Syariah serta pembiayaan otomotif melalui Adira Finance.

Bank Danamon menerima sejumlah penghargaan dari ajang Satisfaction Loyalty Engagement Awards 2020 yang diselenggarakan oleh Marketing Research Indonesia dan Infobank. Bank Danamon juga meraih peringkat pertama pada 9th Infobank Digital Brand Awards 2020 dalam kategori Bank Umum Konvensional Modal Inti Rp30 triliun ke atas (BUKU IV) dengan aset di bawah Rp 500 triliun. Di kancah internasional, Bank Danamon juga menjadi Best Digital Bank Indonesia pada ajang Asiamoney Best Bank Award 2020. Bank Danamon juga menerima penghargaan Asia Trailblazer 2020 dari Retail Banking International (RBI) dengan predikat Highly Commended dalam kategori Best Digital Banking Initiative. Selain itu, Bank Danamon menerima penghargaan 2020 DX Gamechanger dari IDC untuk transformasi digital perusahaan.

Dengan total Aset Rp196.631.000.000.000 per 30 September 2020:

Komposisi Pemegang Saham per 31 Desember 2020:

MUFG Bank, Ltd. - secara langsung & tidak langsung (92,47%)

Pemegang saham publik (7,53%)

PT Bank Danamon Indonesia Tbk telah memperoleh persetujuan sebagai Bank Kustodian di bidang pasar modal berdasarkan Surat Keputusan Badan Pengawas Pasar Modal nomor: KEP-02/PM/Kstd/2002 tanggal 15 Oktober 2002.

4.2 PENGALAMAN BANK KUSTODIAN

PT Bank Danamon Indonesia Tbk telah memberikan pelayanan jasa kustodian sejak tahun 2002 berupa *Fund Administration* dan *Core Custody*, layanan ini telah diberikan kepada berbagai macam nasabah antara lain Bank, Dana Pensiun, Perusahaan Asuransi, Broker, Manajer Investasi/*Asset Management*, Perusahaan dan Personal. PT Bank Danamon Indonesia Tbk adalah salah satu bank kustodian dengan reputasi baik dan telah ditunjuk sebagai Kustodian untuk Reksa Dana berbentuk Kontrak Investasi Kolektif baik konvensional maupun syariah dan Discretionary Fund dengan Manajer Investasi terkemuka di Indonesia.

Untuk memenuhi kebutuhan transaksi SBI dan Surat Utang Negara (SUN), Danamon Kustodian telah memperoleh ijin dari Bank Indonesia sebagai Sub Registry untuk penatausahaan SUN dan untuk penatausahaan SBI dengan keputusan Bank Indonesia nomor 8/49/DPM/PTPM tanggal 10 Juli 2006.

Dalam menjalankan fungsinya sebagai Bank Kustodian, PT Bank Danamon Indonesia Tbk didukung oleh sumber daya manusia yang memiliki pengalaman dan komitmen yang tinggi untuk memberikan pelayanan yang terbaik bagi para nasabahnya, termasuk untuk mendukung pelaksanaan kegiatan Reksa Dana yang dikelola oleh PT Sinarmas Asset Management.

4.3 PIHAK YANG TERAFILIASI DENGAN BANK KUSTODIAN

Pihak / perusahaan yang terafiliasi dengan Bank Kustodian di Indonesia adalah :

- MUFG Bank, Ltd. dan
- PT Adira Dinamika Multi Finance Tbk

BAB V

TUJUAN INVESTASI, KEBIJAKAN INVESTASI, MEKANISME PEMBERSIHAN KEKAYAAN SIMAS SYARIAH BERKEMBANG DARI UNSUR-UNSUR YANG BERTENTANGAN DENGAN PRINSIP-PRINSIP SYARIAH DI PASAR MODAL DAN KEBIJAKAN PEMBAGIAN HASIL INVESTASI

Dengan memperhatikan peraturan perundangan yang berlaku, dan ketentuan-ketentuan lain dalam Kontrak Investasi Kolektif SIMAS SYARIAH BERKEMBANG, Tujuan Investasi, Kebijakan Investasi, Mekanisme Pembersihan Kekayaan SIMAS SYARIAH BERKEMBANG dari Unsur-unsur yang bertentangan dengan Prinsip-prinsip Syariah di Pasar Modal dan Kebijakan Pembagian Hasil Investasi SIMAS SYARIAH BERKEMBANG adalah sebagai berikut:

5.1 TUJUAN INVESTASI

SIMAS SYARIAH BERKEMBANG bertujuan untuk mencapai nilai investasi yang optimal dalam jangka panjang melalui peningkatan nilai modal serta mengurangi risiko investasi dengan mengalokasikan kekayaan SIMAS SYARIAH BERKEMBANG ke dalam berbagai jenis portofolio investasi yang terdiri dari Efek Syariah bersifat ekuitas, Efek Syariah bersifat utang dan/atau Instrumen Pasar Uang Syariah dan/atau Efek Beragun Aset syariah sesuai dengan peraturan perundang – undangan yang berlaku dan mengikuti dengan Prinsip – prinsip Syariah di Pasar Modal.

5.2 KEBIJAKAN INVESTASI

Dengan tetap memperhatikan peraturan yang berlaku dan ketentuan lain dalam Kontrak Investasi Kolektif, komposisi portofolio investasi SIMAS SYARIAH BERKEMBANG adalah minimum 2% (dua persen) dan maksimum 79% (tujuh puluh sembilan persen) dari Nilai Aktiva Bersih pada Efek bersifat Ekuitas yang termasuk dalam Daftar Efek Syariah yang diterbitkan oleh korporasi yang dijual dalam Penawaran Umum dan/atau diperdagangkan di Bursa Efek Indonesia; minimum 2% (dua persen) dan maksimum 79% (tujuh puluh sembilan persen) dari Nilai Aktiva Bersih pada Surat Berharga Syariah Negara dan/atau Sukuk yang diterbitkan oleh korporasi yang dijual dalam Penawaran Umum dan/atau diperdagangkan di Bursa Efek Indonesia; dan minimum 2% (dua persen) dan maksimum 79% (tujuh puluh sembilan persen) dari Nilai Aktiva Bersih pada Efek Beragun Aset Syariah dan/atau instrumen pasar uang syariah dalam negeri yang mempunyai jatuh tempo kurang dari 1 (satu) tahun dan/atau deposito syariah; yang sesuai dengan prinsip-prinsip Syariah di Pasar Modal dan peraturan perundang-undangan yang berlaku.

Simas Syariah Berkembang tidak akan membeli Efek bersifat Ekuitas, Instrumen Pasar Uang, Efek bersifat Utang dan atau Efek Beragun Aset yang diterbitkan oleh perusahaan yang jenis dan ruang lingkup usahanya tidak sesuai dengan prinsip-prinsip Syariah di Pasar Modal.

Manajer Investasi dapat mengalokasikan kekayaan SIMAS SYARIAH BERKEMBANG pada kas hanya dalam rangka penyelesaian transaksi Efek, pemenuhan kewajiban pembayaran kepada Pemegang Unit Penyertaan dan biaya-biaya SIMAS SYARIAH BERKEMBANG berdasarkan Kontrak Investasi Kolektif SIMAS SYARIAH BERKEMBANG.

Kebijakan investasi sebagaimana disebutkan di atas wajib telah dipenuhi oleh Manajer Investasi paling lambat dalam waktu 120 (seratus dua puluh) Hari Bursa setelah tanggal diperolehnya pernyataan efektif atas SIMAS SYARIAH BERKEMBANG dari OJK.

5.3. PEMBATAAN INVESTASI

Sesuai dengan POJK Tentang Reksa Dana Berbentuk Kontrak Investasi Kolektif dan POJK Tentang Reksa Dana Syariah dalam melaksanakan pengelolaan SIMAS SYARIAH BERKEMBANG, Manajer Investasi dilarang melakukan tindakan yang dapat menyebabkan SIMAS SYARIAH BERKEMBANG:

- a. memiliki Efek Syariah yang diperdagangkan di Bursa Efek luar negeri yang informasinya tidak dapat diakses dari Indonesia melalui media massa atau situs web;
- b. memiliki Efek Syariah yang diterbitkan oleh 1 (satu) perusahaan berbadan hukum Indonesia atau berbadan hukum asing yang diperdagangkan di Bursa Efek luar negeri lebih dari 5% (lima persen) dari modal disetor perusahaan dimaksud atau lebih dari 10% (sepuluh persen) dari Nilai Aktiva Bersih SIMAS SYARIAH BERKEMBANG pada setiap saat;
- c. memiliki Efek Syariah bersifat ekuitas yang diterbitkan oleh perusahaan yang telah mencatatkan Efeknya pada Bursa Efek di Indonesia lebih dari 5% (lima persen) dari modal disetor perusahaan dimaksud;
- d. memiliki Efek Syariah yang diterbitkan oleh 1 (satu) Pihak lebih dari 10% (sepuluh persen) dari Nilai Aktiva Bersih SIMAS SYARIAH BERKEMBANG pada setiap saat, kecuali:

1. Sertifikat Bank Indonesia;
 2. Efek Syariah yang diterbitkan dan/atau dijamin oleh Pemerintah Republik Indonesia; dan/atau
 3. Efek Syariah yang diterbitkan oleh lembaga keuangan internasional dimana Pemerintah Republik Indonesia menjadi salah satu anggotanya;
- e. memiliki efek syariah derivatif:
1. yang ditransaksikan di luar Bursa Efek dengan 1 (satu) pihak Lembaga Jasa Keuangan dengan nilai eksposur lebih dari 10% (sepuluh persen) dari Nilai Aktiva Bersih SIMAS SYARIAH BERKEMBANG pada setiap saat; dan
 2. dengan nilai eksposur global bersih lebih dari 20% (dua puluh persen) dari Nilai Aktiva Bersih SIMAS SYARIAH BERKEMBANG pada setiap saat;
- f. memiliki Efek Beragun Aset Syariah yang ditawarkan melalui Penawaran Umum lebih dari 20% (dua puluh persen) dari Nilai Aktiva Bersih SIMAS SYARIAH BERKEMBANG pada setiap saat dengan ketentuan setiap seri Efek Beragun Aset tidak lebih dari 10% (sepuluh persen) dari Nilai Aktiva Bersih SIMAS SYARIAH BERKEMBANG pada setiap saat;
- g. memiliki Efek Syariah berpendapatan tetap, Efek Beragun Aset Syariah, ditawarkan tidak melalui Penawaran Umum yang diterbitkan oleh 1 (satu) Pihak lebih dari 5% (lima persen) dari Nilai Aktiva Bersih SIMAS SYARIAH BERKEMBANG pada setiap saat atau secara keseluruhan lebih dari 15% (lima belas persen) dari Nilai Aktiva Bersih SIMAS SYARIAH BERKEMBANG pada setiap saat. Larangan ini tidak berlaku bagi Efek Syariah berpendapatan tetap yang diterbitkan oleh Pemerintah Republik Indonesia dan/atau Pemerintah Daerah;
- h. memiliki Portofolio Efek Syariah berupa Efek Syariah yang diterbitkan oleh Pihak yang terafiliasi dengan Manajer Investasi lebih dari 20% (dua puluh persen) dari Nilai Aktiva Bersih SIMAS SYARIAH BERKEMBANG pada setiap saat, kecuali hubungan Afiliasi yang terjadi karena kepemilikan atau penyertaan modal Pemerintah Republik Indonesia;
- i. memiliki Efek Syariah yang diterbitkan oleh Pemegang Unit Penyertaan dan/atau Pihak terafiliasi dari Pemegang Unit Penyertaan berdasarkan komitmen yang telah disepakati oleh Manajer Investasi dengan Pemegang Unit Penyertaan dan/atau Pihak terafiliasi dari Pemegang Unit Penyertaan;
- j. membeli Efek Syariah dari calon atau Pemegang Unit Penyertaan dan/atau Pihak terafiliasi dari calon atau Pemegang Unit Penyertaan;
- k. terlibat dalam kegiatan selain dari investasi, investasi kembali, atau perdagangan Efek Syariah sebagaimana dimaksud dalam POJK Tentang Reksa Dana Berbentuk Kontrak Investasi Kolektif;
- l. terlibat dalam penjualan Efek Syariah yang belum dimiliki (short sale);
- m. terlibat dalam transaksi marjin;
- n. menerima pinjaman secara langsung termasuk melakukan penerbitan obligasi atau Efek Bersifat Utang lainnya, kecuali pinjaman jangka pendek dengan jangka waktu paling lama 1 (satu) bulan dalam rangka pemenuhan transaksi pembelian kembali dan/atau pelunasan paling banyak 10% (sepuluh persen) dari nilai portofolio SIMAS SYARIAH BERKEMBANG pada saat terjadinya pinjaman;
- o. memberikan pinjaman secara langsung, kecuali pembelian obligasi, Efek Bersifat Utang lainnya, dan/atau penyimpanan dana di bank;
- p. membeli Efek Syariah yang sedang ditawarkan dalam Penawaran Umum, jika Penjamin Emisi Efek dari Penawaran Umum tersebut adalah Manajer Investasi atau Afiliasi dari Manajer Investasi, kecuali:
1. Efek Syariah Bersifat Utang yang ditawarkan mendapat peringkat layak investasi; dan/atau
 2. terjadi kelebihan permintaan beli dari Efek Syariah yang ditawarkan;
- Larangan membeli Efek Syariah yang ditawarkan dalam Penawaran Umum dari pihak terafiliasi Manajer Investasi tidak berlaku jika hubungan Afiliasi tersebut terjadi karena kepemilikan atau penyertaan modal Pemerintah Republik Indonesia;
- q. terlibat dalam transaksi bersama atau kontrak bagi hasil dengan Manajer Investasi atau Afiliasi dari Manajer Investasi;
- r. membeli Efek Beragun Aset Syariah, jika:
1. Efek Beragun Aset Syariah tersebut dikelola oleh Manajer Investasi; dan/atau
 2. Manajer Investasi terafiliasi dengan kreditur awal Efek Beragun Aset Syariah, kecuali hubungan Afiliasi tersebut terjadi karena kepemilikan atau penyertaan modal Pemerintah; dan
- s. terlibat dalam transaksi penjualan Efek Syariah dengan janji membeli kembali dan pembelian efek Syariah dengan janji menjual kembali.

Pembatasan investasi tersebut di atas didasarkan pada peraturan yang berlaku saat Prospektus ini dibuat yang mana dapat berubah sewaktu-waktu sesuai perubahan atau penambahan atas peraturan atau adanya kebijakan yang ditetapkan oleh Pemerintah termasuk OJK berkaitan dengan pengelolaan Reksa Dana berbentuk Kontrak Investasi Kolektif.

Ketentuan tersebut merupakan kutipan dari peraturan yang berlaku. sesuai dengan kebijakannya, SIMAS SYARIAH BERKEMBANG tidak akan berinvestasi pada Efek luar negeri.

5.4. MEKANISME PEMBERSIHAN KEKAYAAN SIMAS SYARIAH BERKEMBANG DARI UNSUR-UNSUR YANG BERTENTANGAN DENGAN PRINSIP-PRINSIP SYARIAH DI PASAR MODAL

1. Bilamana dalam portofolio SIMAS SYARIAH BERKEMBANG terdapat Efek atau instrumen pasar uang selain Efek yang tercantum dalam Daftar Efek Syariah dan Efek Yang Dapat Dibeli yang bukan disebabkan oleh tindakan Manajer Investasi dan Bank Kustodian, maka :
 - 1) Manajer Investasi wajib menjual secepat mungkin dan diselesaikan paling lambat 10 (sepuluh) Hari Kerja sejak:
 - a. Saham tidak lagi tercantum dalam Daftar Efek Syariah, dengan ketentuan selisih lebih harga jual dari Nilai Pasar Wajar pada saat masih tercantum dalam Daftar Efek Syariah dapat diperhitungkan dalam Nilai Aktiva Bersih (NAB) SIMAS SYARIAH BERKEMBANG; dan/atau
 - b. Efek selain saham dan/atau instrumen pasar uang tidak memenuhi Prinsip Syariah di Pasar Modal, dengan ketentuan selisih lebih harga jual dari Nilai Pasar Wajar pada saat masih memenuhi Prinsip Syariah di Pasar Modal, dapat diperhitungkan dalam Nilai Aktiva Bersih (NAB) SIMAS SYARIAH BERKEMBANG.
 - 2) Bank Kustodian wajib menyampaikan kepada OJK serta Pemegang Unit Penyertaan, informasi tentang perolehan selisih lebih penjualan Efek sebagaimana dimaksud dalam angka 1 butir 1) di atas paling lambat pada hari ke-12 (kedua belas) setiap bulan (jika ada).
 - 3) Dalam hal hari ke-12 (kedua belas) jatuh pada hari libur, informasi sebagaimana dimaksud pada angka 1 butir 2) di atas wajib disampaikan paling lambat pada 1 (satu) Hari Kerja berikutnya.
2. Dalam hal karena tindakan Manajer Investasi dan Bank Kustodian mengakibatkan dalam portofolio SIMAS SYARIAH BERKEMBANG terdapat Efek dan/atau instrumen pasar uang selain Efek Yang Dapat Dibeli maka OJK dapat :
 - 1) melarang Manajer Investasi untuk melakukan penjualan Unit Penyertaan SIMAS SYARIAH BERKEMBANG baru;
 - 2) melarang Manajer Investasi dan Bank Kustodian untuk mengalihkan kekayaan SIMAS SYARIAH BERKEMBANG selain dalam rangka :
 - a. Pembersihan kekayaan SIMAS SYARIAH BERKEMBANG dari unsur-unsur yang bertentangan dengan Prinsip Syariah di Pasar Modal; dan/atau
 - b. Membayar permohonan penjualan kembali Unit Penyertaan SIMAS SYARIAH BERKEMBANG;
 - 3) mewajibkan Manajer Investasi dan Bank Kustodian secara tanggung- renteng untuk membeli portofolio yang bertentangan dengan Prinsip-Syariah di Pasar Modal sesuai dengan harga perolehan dalam waktu yang ditetapkan oleh OJK; dan atau
 - 4) mewajibkan Manajer Investasi atas nama SIMAS SYARIAH BERKEMBANG menjual atau mengalihkan unsur kekayaan SIMAS SYARIAH BERKEMBANG dari unsur kekayaan yang bertentangan dengan Prinsip Syariah di Pasar Modal, dengan ketentuan selisih lebih harga jual dari Nilai Pasar Wajar terakhir pada saat masih memenuhi Prinsip Syariah di Pasar Modal dipisahkan dari perhitungan Nilai Aktiva Bersih Reksa Dana Syariah dan diperlakukan sebagai dana sosial; dan/atau
 - 5) mewajibkan Manajer Investasi untuk mengumumkan kepada publik mengenai larangan dan/atau kewajiban yang ditetapkan OJK sebagaimana dimaksud pada angka 2 butir 1), butir 2), dan butir 3) di atas, dalam 2 (dua) surat kabar harian berbahasa Indonesia dan berperedaran nasional atas biaya Manajer Investasi dan Bank Kustodian paling lambat akhir Hari Kerja ke-2 (kedua) setelah diterimanya surat OJK.
3. Bank Kustodian wajib menyampaikan kepada OJK serta Pemegang Unit Penyertaan SIMAS SYARIAH BERKEMBANG tentang perolehan selisih lebih penjualan Efek sebagaimana dimaksud pada angka 2 butir 4) dan informasi tentang penggunaannya sebagai dana sosial paling lambat pada hari ke-12 (kedua belas) setiap bulan (jika ada).
4. Dalam hal hari ke-12 (kedua belas) jatuh pada hari libur, informasi sebagaimana dimaksud pada angka 3 wajib disampaikan paling lambat pada 1 (satu) Hari Kerja berikutnya.
5. Dalam hal Manajer Investasi dan/atau Bank Kustodian tidak mematuhi larangan dan/atau tidak melaksanakan kewajiban yang telah ditetapkan OJK sebagaimana dimaksud pada angka 2, angka 3 dan angka 4 di atas, maka OJK berwenang untuk :
 - (i) mengganti Manajer Investasi dan/atau Bank Kustodian; atau
 - (ii) memerintahkan pembubaran SIMAS SYARIAH BERKEMBANG
6. Dalam hal Manajer Investasi dan Bank Kustodian tidak membubarkan Reksa Dana Syariah sebagaimana dimaksud pada angka 5 di atas, OJK berwenang membubarkan SIMAS SYARIAH BERKEMBANG.

5.5. KEBIJAKAN PEMBAGIAN HASIL INVESTASI

Setiap hasil investasi yang diperoleh SIMAS SYARIAH BERKEMBANG dari dana yang diinvestasikan, akan dibukukan kembali ke dalam SIMAS SYARIAH BERKEMBANG sehingga selanjutnya akan meningkatkan Nilai Aktiva Bersihnya.

Pemegang Unit Penyertaan yang ingin menikmati hasil investasi, dapat menjual kembali sebagian atau seluruh Unit Penyertaan yang dimilikinya.

Manajer Investasi harus melakukan pemisahan bagian pendapatan yang mengandung unsur nonhalal dari pendapatan yang diyakini halal sesuai dengan mekanisme pembersihan kekayaan SIMAS SYARIAH BERKEMBANG sebagaimana dimaksud dalam Kontrak, sehingga Hasil investasi yang diterima Pemegang Unit Penyertaan SIMAS SYARIAH BERKEMBANG bersih dari unsur nonhalal.

BAB VI
METODE PENGHITUNGAN NILAI PASAR WAJAR DARI EFEK
DALAM PORTOFOLIO SIMAS SYARIAH BERKEMBANG

Metode penghitungan nilai pasar wajar Efek dalam portofolio SIMAS SYARIAH BERKEMBANG yang digunakan oleh Manajer Investasi adalah sesuai dengan Peraturan BAPEPAM dan LK No.IV.C.2 dan POJK Tentang Reksa Dana Berbentuk Kontrak Investasi Kolektif, memuat antara lain ketentuan sebagai berikut :

1. Nilai Pasar Wajar dari Efek dalam portofolio Reksa Dana wajib dihitung dan disampaikan oleh Manajer Investasi kepada Bank Kustodian paling lambat pukul 17.00 WIB (tujuh belas Waktu Indonesia Barat) setiap Hari Bursa, dengan ketentuan sebagai berikut:
 - a. Penghitungan Nilai Pasar Wajar dari Efek yang aktif diperdagangkan di Bursa Efek menggunakan informasi harga perdagangan terakhir atas Efek tersebut di Bursa Efek;
 - b. Penghitungan Nilai Pasar Wajar dari:
 - 1) Efek yang diperdagangkan di luar Bursa Efek (*over the counter*);
 - 2) Efek yang tidak aktif diperdagangkan di Bursa Efek;
 - 3) Efek yang diperdagangkan dalam denominasi mata uang asing;
 - 4) Instrumen pasar uang dalam negeri, sebagaimana dimaksud dalam POJK Tentang Reksa Dana Berbentuk Kontrak Investasi Kolektif;
 - 5) Efek lain yang transaksinya wajib dilaporkan kepada Penerima Laporan Transaksi Efek sebagaimana dimaksud dalam Peraturan Otoritas Jasa Keuangan Nomor 22/POJK.04/2017 tanggal 21 Juni 2017 tentang Pelaporan Transaksi Efek;
 - 6) Efek lain yang berdasarkan Keputusan OJK dapat menjadi Portofolio Efek Reksa Dana; dan/atau
 - 7) Efek dari perusahaan yang dinyatakan pailit atau kemungkinan besar akan pailit, atau gagal membayar pokok utang atau bunga dari Efek tersebut, menggunakan harga pasar wajar yang ditetapkan oleh LPHE sebagai harga acuan bagi Manajer Investasi.
 - c. Dalam hal harga perdagangan terakhir Efek di Bursa Efek tidak mencerminkan Nilai Pasar Wajar pada saat itu, penghitungan Nilai Pasar Wajar dari Efek tersebut menggunakan harga pasar wajar yang ditetapkan oleh LPHE sebagai harga acuan bagi Manajer Investasi.
 - d. Dalam hal LPHE tidak mengeluarkan harga pasar wajar terhadap Efek sebagaimana dimaksud dalam angka 2 huruf b butir 1) sampai dengan butir 6), dan angka 2 huruf c dari Peraturan BAPEPAM dan LK No. IV.C.2 ini, Manajer Investasi wajib menentukan Nilai Pasar Wajar dari Efek dengan itikad baik dan penuh tanggung jawab berdasarkan metode yang menggunakan asas konservatif dan diterapkan secara konsisten, dengan mempertimbangkan antara lain :
 - 1) harga perdagangan sebelumnya;
 - 2) harga perbandingan Efek sejenis; dan/atau
 - 3) kondisi fundamental dari penerbit Efek.
 - e. Dalam hal LPHE tidak mengeluarkan harga pasar wajar terhadap Efek dari perusahaan yang dinyatakan pailit atau kemungkinan besar akan pailit, atau gagal membayar pokok utang atau bunga dari Efek tersebut, sebagaimana dimaksud pada angka 2 huruf b butir 7 dari Peraturan BAPEPAM dan LK No. IV.C.2 ini, Manajer Investasi wajib menghitung Nilai Pasar Wajar dari Efek dengan itikad baik dan penuh tanggung jawab berdasarkan metode yang menggunakan asas konservatif dan diterapkan secara konsisten dengan mempertimbangkan:
 - 1) harga perdagangan terakhir Efek tersebut;
 - 2) kecenderungan harga Efek tersebut;
 - 3) tingkat bunga umum sejak perdagangan terakhir (jika berupa Efek Bersifat Utang);
 - 4) informasi material yang diumumkan mengenai Efek tersebut sejak perdagangan terakhir;
 - 5) perkiraan rasio pendapatan harga (*price earning ratio*), dibandingkan dengan rasio pendapatan harga untuk Efek sejenis (jika berupa saham);
 - 6) tingkat bunga pasar dari Efek sejenis pada saat tahun berjalan dengan peringkat kredit sejenis (jika berupa Efek Bersifat Utang); dan
 - 7) harga pasar terakhir dari Efek yang mendasari (jika berupa derivatif atas Efek).
 - f. Dalam hal Manajer Investasi menganggap bahwa harga pasar wajar yang ditetapkan LPHE tidak mencerminkan Nilai Pasar Wajar dari Efek dalam portofolio Reksa Dana yang wajib dibubarkan karena:
 - 1) diperintahkan oleh OJK sesuai peraturan perundang-undangan di bidang Pasar Modal; dan/atau
 - 2) Berdasarkan POJK Tentang Reksa Dana Berbentuk Kontrak Investasi Kolektif total Nilai Aktiva Bersih kurang dari Rp 10.000.000.000,- (sepuluh miliar rupiah) selama 120 (seratus dua puluh) Hari Bursa secara berturut-turut,Manajer Investasi dapat menghitung sendiri Nilai Pasar Wajar dari Efek tersebut dengan itikad baik dan penuh tanggung jawab berdasarkan metode yang menggunakan asas konservatif dan diterapkan secara konsisten.
 - g. Nilai Pasar Wajar dari Efek dalam portofolio Reksa Dana yang diperdagangkan dalam denominasi mata uang yang berbeda dengan denominasi mata uang Reksa Dana tersebut, wajib dihitung dengan

- menggunakan kurs tengah Bank Indonesia.
2. Penghitungan Nilai Aktiva Bersih Reksa Dana, wajib menggunakan Nilai Pasar Wajar dari Efek yang ditentukan oleh Manajer Investasi.
 3. Nilai Aktiva Bersih per saham atau Unit Penyertaan dihitung berdasarkan Nilai Aktiva Bersih pada akhir Hari Bursa yang bersangkutan, setelah penyelesaian pembukuan Reksa Dana dilaksanakan, tetapi tanpa memperhitungkan peningkatan atau penurunan kekayaan Reksa Dana karena permohonan pembelian dan/atau pelunasan yang diterima oleh Bank Kustodian pada hari yang sama.

LPHE (Lembaga Penilaian Harga Efek) adalah Pihak yang telah memperoleh izin usaha dari OJK untuk melakukan penilaian harga Efek dalam rangka menetapkan harga pasar wajar, sebagaimana dimaksud dalam Peraturan Nomor V.C.3 tentang Lembaga Penilaian Harga Efek.

Manajer Investasi dan Bank Kustodian akan memenuhi ketentuan dalam Peraturan BAPEPAM dan LK Nomor IV.C.2 dan POJK Tentang Reksa Dana Berbentuk Kontrak Investasi Kolektif tersebut di atas, dengan tetap memperhatikan peraturan, kebijakan dan persetujuan OJK yang mungkin dikeluarkan atau diperoleh kemudian setelah dibuatnya Prospektus ini.

BAB VII PERPAJAKAN

Berdasarkan Peraturan Perpajakan yang berlaku, penerapan Pajak Penghasilan (PPh) atas pendapatan Reksa Dana yang berbentuk Kontrak Investasi Kolektif, adalah sebagai berikut:

Uraian	Perlakuan PPh	Dasar Hukum
a. Pembagian Uang Tunai (<i>dividen</i>)	PPh Tarif Umum	Pasal 4 (1) huruf g dan Pasal 23 UU PPh.
b. Bunga Obligasi	PPh Final*	Pasal 4 (2) dan Pasal 17 (7) UU PPh dan Pasal I angka 1 dan 2 PP No. 100 Tahun 2013
c. <i>Capital Gain</i> / Diskonto Obligasi	PPh Final*	Pasal 4 (2) dan Pasal 17 (7) UU PPh dan Pasal I angka 1 dan 2 PP No. 100 Tahun 2013
d. Bunga Deposito dan Diskonto Sertifikat Bank Indonesia	PPh Final (20%)	Pasal 4 (2) huruf a UU PPh, Pasal 2 PP Nomor 131 tahun 2000 dan Pasal 3 Keputusan Menteri Keuangan R.I. Nomor 51/KMK.04/2001
e. <i>Capital Gain</i> Saham di Bursa	PPh Final (0,1%)	Pasal 4 (2) huruf c UU PPh dan Pasal 1 (1) PP Nomor 41 Tahun 1994 jo. Pasal 1 PP Nomor 14 Tahun 1997
f. <i>Commercial Paper</i> dan Surat Utang lainnya	PPh Tarif Umum	Pasal 4 (1) UU PPh.

* Berdasarkan Peraturan Pemerintah R.I. No. 100 Tahun 2013 (PP No. 100 Tahun 2013) besar Pajak Penghasilan (PPh) atas bunga dan/atau diskonto dari Obligasi yang diterima Wajib Pajak Reksa Dana yang terdaftar pada OJK adalah:

- (i) 5% (lima persen) untuk tahun 2014 sampai dengan tahun 2020; dan
- (ii) 10% (sepuluh persen) untuk tahun 2021 dan seterusnya.

Informasi perpajakan tersebut di atas dibuat oleh Manajer Investasi berdasarkan pengetahuan dan pengertian dari Manajer Investasi atas peraturan perpajakan yang ada sampai dengan Prospektus ini dibuat. Apabila di kemudian hari terdapat perubahan atau perbedaan interpretasi atas peraturan perpajakan yang berlaku, maka Manajer Investasi akan menyesuaikan informasi perpajakan di atas.

Bagi warga asing disarankan untuk berkonsultasi dengan penasihat perpajakan mengenai perlakuan pajak investasi sebelum membeli Unit Penyertaan SIMAS SYARIAH BERKEMBANG.

Dalam hal terdapat pajak yang harus dibayar oleh calon Pemegang Unit Penyertaan sesuai peraturan perundang-undangan di bidang perpajakan yang berlaku, pemberitahuan kepada calon Pemegang Unit Penyertaan tentang pajak yang harus dibayar tersebut akan dilakukan dengan mengirimkan surat tercatat kepada calon Pemegang Unit Penyertaan segera setelah Manajer Investasi mengetahui adanya pajak tersebut yang harus dibayar oleh calon Pemegang Unit Penyertaan.

BAB VIII MANFAAT INVESTASI DAN FAKTOR RISIKO UTAMA

8.1 MANFAAT BAGI PEMEGANG UNIT PENYERTAAN SIMAS SYARIAH BERKEMBANG

SIMAS SYARIAH BERKEMBANG memberikan manfaat dan kemudahan bagi para pemegang Unit Penyertaan antara lain:

a. Pengelolaan Secara Profesional

Pengelolaan secara profesional adalah Pengelolaan portofolio investasi di pasar modal dan pasar uang antara lain meliputi pemilihan efek, pemilihan bank, penentuan jangka waktu penempatan serta administrasi investasinya memerlukan analisa yang sistematis, monitoring yang terus menerus serta keputusan investasi yang cepat dan tepat (*market timing*). Disamping itu diperlukan keahlian khusus serta hubungan dengan berbagai pihak untuk dapat melakukan pengelolaan suatu portofolio investasi yang terdiversifikasi. Hal ini akan sangat menyita waktu dan konsentrasi bagi Pemegang Unit Penyertaan jika dilakukan sendiri. Melalui SIMAS SYARIAH BERKEMBANG Pemegang Unit Penyertaan akan memperoleh kemudahan karena terbebas dari pekerjaan tersebut dan mempercayakannya kepada Manajer Investasi yang profesional di bidangnya.

b. Diversifikasi Investasi

Diversifikasi Investasi adalah penyebaran investasi dengan maksud mengurangi risiko investasi. Jika dana investasi yang dimiliki relatif kecil, sulit untuk memperoleh manfaat diversifikasi tanpa kehilangan kesempatan memperoleh hasil investasi yang baik. Melalui SIMAS SYARIAH BERKEMBANG dimana dana dari berbagai pihak dapat dikumpulkan, diversifikasi investasi dapat lebih mudah dilakukan.

c. Bebas Pajak

Berdasarkan peraturan perpajakan yang berlaku perihal penerapan pajak penghasilan (PPh) atas usaha Reksa Dana, bagian laba termasuk pelunasan kembali Unit Penyertaan yang diterima oleh Pemegang Unit Penyertaan **bukan merupakan objek pajak penghasilan**.

d. Potensi Pertumbuhan Nilai Investasi

Dengan akumulasi dana dari berbagai pihak, SIMAS SYARIAH BERKEMBANG mempunyai kekuatan penawaran (*bargaining power*) dalam memperoleh tingkat suku bunga yang lebih tinggi serta biaya investasi yang lebih rendah, serta akses kepada instrumen investasi yang sulit jika dilakukan secara individual. Hal ini memberikan kesempatan yang sama kepada seluruh Pemegang Unit Penyertaan memperoleh hasil investasi yang relatif baik sesuai tingkat risikonya.

e. Kemudahan Pencairan Investasi

Pemegang Unit Penyertaan dapat menjual kembali Unit Penyertaan yang dimilikinya kepada Manajer Investasi setiap Hari Bursa dan dalam hal ini, Manajer Investasi wajib membeli kembali Unit Penyertaan tersebut. Dimana Pemegang Unit Penyertaan akan menerima hasil penjualan tersebut paling lambat 7 (tujuh) Hari Bursa setelah Formulir Penjualan Kembali Unit Penyertaan diterima secara lengkap oleh Manajer Investasi dan Bank Kustodian. Hal ini memberikan tingkat likuiditas yang tinggi bagi Pemegang Unit Penyertaan.

f. Kepatuhan akan Prinsip Syariah

Dewan Pengawas Syariah akan melakukan pengawasan terhadap kepatuhan Prinsip Syariah dari SIMAS SYARIAH BERKEMBANG dan akan menjadi penasihat bagi Tim Pengelola Investasi untuk berkonsultasi terhadap investasi SIMAS SYARIAH BERKEMBANG atas aspek investasi yang sesuai dengan prinsip-prinsip Syariah yang berlaku.

8.2 FAKTOR – FAKTOR RISIKO UTAMA

Sedangkan risiko investasi dalam SIMAS SYARIAH BERKEMBANG dapat disebabkan oleh beberapa faktor yaitu:

a. Risiko Perubahan Kondisi Ekonomi dan Politik (Risiko Pasar)

Perubahan atau memburuknya kondisi perekonomian dan politik di dalam maupun di luar negeri atau perubahan peraturan dapat mempengaruhi perspektif pendapat yang dapat pula berdampak pada kinerja bank-bank serta penerbit surat berharga atau pihak dimana SIMAS SYARIAH BERKEMBANG melakukan investasi. Hal ini juga akan mempengaruhi kinerja portofolio investasi SIMAS SYARIAH BERKEMBANG.

b. Risiko Wanprestasi

Manajer Investasi akan berusaha memberikan hasil investasi terbaik kepada Pemegang Unit Penyertaan. Namun dalam kondisi luar biasa, bank dan penerbit surat berharga dimana SIMAS SYARIAH BERKEMBANG berinvestasi atau pihak lainnya yang berhubungan dengan SIMAS SYARIAH BERKEMBANG dapat wanprestasi (*default*) dalam memenuhi kewajibannya. Hal ini akan mempengaruhi hasil investasi SIMAS SYARIAH BERKEMBANG.

Dalam hal SIMAS SYARIAH BERKEMBANG mengalami hasil investasi negatif, maka Nilai Aktiva Bersih Unit Penyertaan yang akan berkurang.

c. Risiko Likuiditas

Dalam hal terjadi tingkat penjualan kembali (pelunasan-*redemption*) oleh Pemegang Unit Penyertaan yang sangat tinggi dalam jangka waktu pendek, pembayaran tunai oleh Manajer Investasi dengan cara mencairkan portofolio SIMAS SYARIAH BERKEMBANG dapat tertunda. Dalam kondisi luar biasa (*force majeure*) atau kejadian-kejadian (baik yang dapat maupun yang tidak dapat diperkirakan sebelumnya) di luar kekuasaan Manajer Investasi, penjualan kembali dapat pula dihentikan untuk sementara sesuai ketentuan dalam Kontrak Investasi Kolektif dan Peraturan OJK.

d. Risiko Pembubaran

Risiko ini dapat terjadi apabila diperintahkan oleh OJK sesuai dengan POJK Tentang Reksa Dana Berbentuk Kontrak Investasi Kolektif dan/atau terjadi penjualan kembali secara terus menerus sehingga Nilai Aktiva Bersih SIMAS SYARIAH BERKEMBANG turun menjadi kurang dari Rp. 10.000.000.000,- (sepuluh miliar rupiah) selama 120 (seratus dua puluh) Hari Bursa berturut – turut.

e. Risiko Kehilangan Kesempatan Investasi

Bank Kustodian mengasuransikan kekayaan SIMAS SYARIAH BERKEMBANG atas kerusakan atau kehilangan yang mungkin terjadi. Bila terjadi kehilangan atau kerusakan atas kekayaan SIMAS SYARIAH BERKEMBANG, Bank Kustodian dapat mengajukan klaim ganti rugi kepada perusahaan asuransi. Selama tenggang waktu antara saat pengajuan klaim asuransi oleh Bank Kustodian dan saat perolehan dana klaim asuransi tersebut dari perusahaan asuransi, Manajer Investasi tidak dapat melakukan perdagangan atas efek – efek tersebut. Hilangnya kesempatan perdagangan ini dapat berpengaruh terhadap Nilai Aktiva Bersih Unit Penyertaan.

f. Risiko Perubahan Peraturan

Perubahan peraturan pemerintah, perpajakan maupun peraturan lainnya di masa depan dapat mempengaruhi Hasil investasi SIMAS SYARIAH BERKEMBANG.

g. Risiko Berkurangnya Nilai Aktiva Bersih Setiap Unit Penyertaan

SIMAS SYARIAH BERKEMBANG berisiko mengalami fluktuasi Nilai Aktiva Bersih (NAB). Tidak ada jaminan bahwa NAB Unit Penyertaan akan selalu meningkat. Hal – hal yang dapat mempengaruhi NAB antara lain adalah perubahan situasi pasar, ekonomi dan politik serta wanprestasi dari Emiten.

h. Risiko Perubahan Nilai Tukar Mata Uang Asing

Dalam hal SIMAS SYARIAH BERKEMBANG berinvestasi pada Efek dalam denominasi selain Rupiah, perubahan nilai tukar mata uang selain Rupiah terhadap mata uang Rupiah yang merupakan denominasi dari SIMAS SYARIAH BERKEMBANG dapat berpengaruh terhadap Nilai Aktiva Bersih (NAB) dari SIMAS SYARIAH BERKEMBANG.

BAB IX

ALOKASI BIAYA DAN IMBALAN JASA

Dalam pengelolaan SIMAS SYARIAH BERKEMBANG terdapat beberapa biaya yang harus dikeluarkan oleh SIMAS SYARIAH BERKEMBANG, Manajer Investasi maupun Pemegang Unit Penyertaan. Perincian dan alokasi biaya-biaya tersebut adalah sebagai berikut:

9.1 BIAYA YANG MENJADI BEBAN SIMAS SYARIAH BERKEMBANG

- a. Imbalan jasa Manajer Investasi adalah sebesar maksimum 3,00% (tiga persen) per tahun, ditambah dengan pajak yang berlaku. Imbalan jasa Manajer Investasi dihitung secara harian terhadap Nilai Aktiva Bersih harian SIMAS SYARIAH BERKEMBANG berdasarkan 365 (tiga ratus lima puluh lima) hari per tahun atau 366 (tiga ratus lima puluh enam) hari per tahun untuk tahun kabisat, yang dibayarkan setiap bulan;
- b. Imbalan jasa Bank Kustodian adalah sebesar maksimum 0,20% (nol koma dua puluh persen) per tahun, ditambah dengan pajak yang berlaku. Imbalan jasa Bank Kustodian dihitung secara harian terhadap Nilai Aktiva Bersih harian SIMAS SYARIAH BERKEMBANG berdasarkan 365 (tiga ratus enam puluh lima) hari per tahun atau 366 (tiga ratus lima puluh enam) hari per tahun untuk tahun kabisat, yang dibayarkan setiap bulan;
- c. Biaya transaksi Efek dan registrasi Efek;
- d. Biaya pencetakan dan distribusi pembaharuan Prospektus, termasuk laporan keuangan tahunan yang disertai dengan laporan Akuntan yang terdaftar di OJK dengan pendapat yang lazim kepada Pemegang Unit Penyertaan setelah SIMAS SYARIAH BERKEMBANG dinyatakan efektif oleh OJK;
- e. Biaya distribusi Surat Konfirmasi Transaksi Unit Penyertaan ke Pemegang Unit Penyertaan setelah SIMAS SYARIAH BERKEMBANG dinyatakan efektif oleh OJK;
- f. Biaya pencetakan dan distribusi Laporan Bulanan setelah SIMAS SYARIAH BERKEMBANG dinyatakan efektif oleh OJK;
- g. Biaya-biaya atas jasa auditor yang memeriksa laporan keuangan tahunan SIMAS SYARIAH BERKEMBANG;
- h. Biaya pemasangan berita/pemberitahuan di surat kabar mengenai rencana perubahan Kontrak Investasi Kolektif dan/atau prospektus (jika ada) dan perubahan Kontrak Investasi Kolektif yang timbul setelah SIMAS SYARIAH BERKEMBANG dinyatakan efektif oleh OJK;
- i. Biaya asuransi kekayaan SIMAS SYARIAH BERKEMBANG (jika ada); dan
- j. Pengeluaran pajak yang berkenaan dengan pembayaran imbalan jasa dan biaya-biaya di atas.

9.2 BIAYA YANG MENJADI BEBAN MANAJER INVESTASI

- a. Biaya persiapan pembentukan SIMAS SYARIAH BERKEMBANG, yaitu biaya pembuatan Kontrak Investasi Kolektif, pembuatan dan distribusi Prospektus Awal dan penerbitan dokumen-dokumen yang diperlukan, termasuk imbalan jasa Akuntan Publik, Konsultan Hukum, Notaris dan Dewan Pengawas Syariah untuk yang pertama kali;
- b. Biaya administrasi pengelolaan portofolio SIMAS SYARIAH BERKEMBANG, yaitu biaya telepon, faksimili, fotokopi dan transportasi;
- c. Biaya pemasaran, termasuk biaya pencetakan brosur, biaya promosi dan iklan SIMAS SYARIAH BERKEMBANG;
- d. Biaya pencetakan dan distribusi Formulir Profil Calon Pemegang Unit Penyertaan, Formulir Pembukaan Rekening, Formulir Pembelian Unit Penyertaan, Formulir Penjualan Kembali Unit Penyertaan dan Formulir Pengalihan Investasi;
- e. Biaya pengumuman di surat kabar harian berbahasa Indonesia yang berperedaran nasional mengenai laporan penghimpunan dana kelolaan SIMAS SYARIAH BERKEMBANG paling lambat 60 (enam puluh) Hari Bursa setelah Pernyataan Pendaftaran SIMAS SYARIAH BERKEMBANG menjadi efektif; dan
- f. Imbalan jasa Akuntan Publik, Konsultan Hukum, Notaris, dan biaya-biaya lain kepada pihak lainnya yang menjadi tanggungan Manajer Investasi dalam hal SIMAS SYARIAH BERKEMBANG berkenaan dengan pembubaran dan likuidasi SIMAS SYARIAH BERKEMBANG atas harta kekayaannya.

9.3 BIAYA YANG MENJADI BEBAN PEMEGANG UNIT PENYERTAAN

- a. Biaya pembelian Unit Penyertaan (*subscription fee*) adalah sebesar maksimum 1,00% (satu persen) dari nilai transaksi pembelian Unit Penyertaan yang dikenakan pada saat Pemegang Unit Penyertaan melakukan pembelian Unit Penyertaan SIMAS SYARIAH BERKEMBANG. Biaya pembelian Unit

Penyertaan tersebut merupakan pendapatan bagi Manajer Investasi dan/atau Agen Penjual Efek Reksa Dana yang ditunjuk oleh Manajer Investasi (jika ada);

- b. Biaya penjualan kembali Unit Penyertaan (*redemption fee*) adalah sebesar maksimum 1,50% (satu koma lima persen) dari nilai transaksi penjualan kembali Unit Penyertaan yang dikenakan pada saat Pemegang Unit Penyertaan melakukan penjualan kembali Unit Penyertaan SIMAS SYARIAH BERKEMBANG yang dimilikinya. Biaya penjualan kembali Unit Penyertaan tersebut merupakan pendapatan bagi Manajer Investasi dan/atau Agen Penjual Efek Reksa Dana yang ditunjuk oleh Manajer Investasi (jika ada);
- c. Biaya pengalihan investasi (*switching fee*) adalah sebesar maksimum 1,50% (satu koma lima persen) dari nilai transaksi pengalihan investasi, yang dikenakan pada saat Pemegang Unit Penyertaan melakukan pengalihan investasi yang dimilikinya dalam SIMAS SYARIAH BERKEMBANG ke Reksa Dana lainnya yang memiliki fasilitas pengalihan investasi yang dikelola oleh Manajer Investasi. Biaya pengalihan investasi tersebut merupakan pendapatan bagi Manajer Investasi dan/atau Agen Penjual Efek Reksa Dana yang ditunjuk oleh Manajer Investasi (jika ada);
- d. Biaya pemindahbukuan/transfer bank (jika ada) sehubungan dengan pembelian Unit Penyertaan oleh Pemegang Unit Penyertaan, pengembalian sisa uang pembelian Unit Penyertaan yang ditolak dan pembayaran hasil penjualan kembali Unit Penyertaan ke rekening yang terdaftar atas nama Pemegang Unit Penyertaan; dan
- e. Pajak-pajak yang berkenaan dengan Pemegang Unit Penyertaan dan biaya-biaya di atas (jika ada).

- 9.4** Biaya Konsultan Hukum, biaya Notaris dan/atau biaya Akuntan menjadi beban Manajer Investasi, Bank Kustodian dan/atau SIMAS SYARIAH BERKEMBANG sesuai dengan pihak yang memperoleh manfaat atau yang melakukan kesalahan sehingga diperlukan jasa profesi dimaksud.

9.5 ALOKASI BIAYA

JENIS	%	KETERANGAN
<p>Dibebankan kepada SIMAS SYARIAH BERKEMBANG</p> <p>a. Imbalan Jasa Manajer Investasi</p> <p>b. Imbalan Jasa Bank Kustodian</p>	<p>Maks. 3,00%</p> <p>Maks. 0,20%</p>	<p>per tahun dihitung secara harian dari Nilai Aktiva Bersih SIMAS SYARIAH BERKEMBANG berdasarkan 365 (tiga ratus enam puluh lima) hari per tahun atau 366 (tiga ratus enam puluh enam) hari per tahun untuk tahun kabisat dan dibayarkan setiap bulan.</p>
<p>Dibebankan kepada Pemegang Unit Penyertaan</p> <p>a. Biaya pembelian Unit Penyertaan (<i>subscription fee</i>)</p> <p>b. Biaya Penjualan Kembali Unit Penyertaan (<i>redemption fee</i>)</p> <p>c. Biaya pengalihan investasi (<i>switching fee</i>)</p> <p>d. Semua biaya bank</p> <p>e. Pajak-pajak yang dikenakan dengan Pemegang Unit Penyertaan dan biaya-biaya di atas</p>	<p>Maks. 1%</p> <p>Maks. 1,5%</p> <p>Maks. 1,5%</p> <p>Jika ada</p> <p>Jika ada</p>	<p>Dari nilai transaksi pembelian Unit Penyertaan</p> <p>Dari nilai transaksi penjualan kembali Unit Penyertaan</p> <p>Dari nilai transaksi pengalihan investasi</p> <p>Biaya pembelian Unit Penyertaan dan penjualan kembali Unit Penyertaan serta pengalihan investasi tersebut merupakan pendapatan bagi Manajer Investasi dan/atau Agen Penjual Efek Reksa Dana yang ditunjuk oleh Manajer Investasi (jika ada).</p>

Biaya-biaya tersebut di atas belum termasuk pengenaan pajak sesuai peraturan perpajakan yang berlaku di Indonesia.

BAB X

HAK-HAK PEMEGANG UNIT PENYERTAAN

Dengan tunduk pada syarat-syarat sesuai tertulis dalam Kontrak Investasi Kolektif SIMAS SYARIAH BERKEMBANG, setiap Pemegang Unit Penyertaan SIMAS SYARIAH BERKEMBANG mempunyai hak-hak sebagai berikut:

1. Memperoleh Bukti Kepemilikan Unit Penyertaan SIMAS SYARIAH BERKEMBANG Yaitu Surat Konfirmasi Transaksi Unit Penyertaan

Pemegang Unit Penyertaan akan mendapatkan Surat Konfirmasi Transaksi Unit Penyertaan yang akan dikirimkan paling lambat 7 (tujuh) Hari Bursa setelah :

- (i) Aplikasi pembelian Unit Penyertaan SIMAS SYARIAH BERKEMBANG dari Pemegang Unit Penyertaan telah lengkap dan diterima dengan baik oleh Manajer Investasi atau Agen Penjual Efek Reksa Dana yang ditunjuk oleh Manajer Investasi (jika ada) dan pembayaran untuk pembelian tersebut diterima dengan baik oleh Bank Kustodian (*in complete application and in good fund*) dan Unit Penyertaan diterbitkan oleh Bank Kustodian sesuai ketentuan pemrosesan pembelian Unit Penyertaan yang ditetapkan dalam Prospektus ini; dan
- (ii) Aplikasi penjualan kembali Unit Penyertaan SIMAS SYARIAH BERKEMBANG dari Pemegang Unit Penyertaan telah lengkap dan diterima dengan baik (*in complete application*) oleh Manajer Investasi atau Agen Penjual Efek Reksa Dana yang ditunjuk oleh Manajer Investasi (jika ada) sesuai ketentuan pemrosesan penjualan kembali Unit Penyertaan yang ditetapkan dalam Prospektus ini.
- (iii) Aplikasi pengalihan investasi dalam SIMAS SYARIAH BERKEMBANG dari Pemegang Unit Penyertaan telah lengkap dan diterima dengan baik (*in complete application*) oleh Manajer Investasi atau Agen Penjual Efek Reksa Dana yang ditunjuk oleh Manajer Investasi (jika ada) sesuai ketentuan pemrosesan pengalihan investasi yang ditetapkan dalam Prospektus ini.

Surat Konfirmasi Transaksi Unit Penyertaan akan menyatakan antara lain jumlah Unit Penyertaan yang dibeli dan dijual kembali, investasi yang dialihkan dan dimiliki serta Nilai Aktiva Bersih setiap Unit Penyertaan pada saat Unit Penyertaan tersebut dibeli dan dijual kembaliserta investasi dialihkan.

2. Memperoleh Pembagian Hasil Investasi Sesuai Kebijakan Pembagian Hasil Investasi

Pemegang Unit Penyertaan mempunyai hak untuk mendapatkan pembagian hasil investasi sesuai dengan Kebijakan Pembagian Hasil Investasi sebagaimana dimaksud dalam Bab V Prospektus ini.

3. Menjual Kembali Sebagian Atau Seluruh Unit Penyertaan SIMAS SYARIAH BERKEMBANG

Pemegang Unit Penyertaan mempunyai hak untuk menjual kembali sebagian atau seluruh Unit Penyertaan SIMAS SYARIAH BERKEMBANG yang dimilikinya kepada Manajer Investasi setiap Hari Bursa sesuai dengan syarat dan ketentuan dalam Bab XIV Prospektus.

4. Mengalihkan Sebagian Atau Seluruh Investasi Dalam SIMAS SYARIAH BERKEMBANG

Pemegang Unit Penyertaan mempunyai hak untuk mengalihkan sebagian atau seluruh investasinya dalam SIMAS SYARIAH BERKEMBANG ke Reksa Dana lainnya yang dikelola oleh Manajer Investasi sesuai dengan syarat dan ketentuan dalam Bab XV Prospektus.

5. Memperoleh Informasi Mengenai Nilai Aktiva Bersih Harian Setiap Unit Penyertaan Dan Kinerja SIMAS SYARIAH BERKEMBANG

Setiap Pemegang Unit Penyertaan mempunyai hak untuk mendapatkan informasi Nilai Aktiva Bersih harian setiap Unit Penyertaan dan Kinerja 30 (tiga puluh) hari serta 1 (satu) tahun terakhir dari SIMAS SYARIAH BERKEMBANG yang dipublikasikan di harian tertentu.

6. Memperoleh Laporan Keuangan Tahunan

Setiap Pemegang Unit Penyertaan berhak memperoleh laporan keuangan tahunan yang akan dimuat dalam pembaharuan Prospektus.

7. Memperoleh Laporan Bulanan (Laporan Reksa Dana)

Setiap Pemegang Unit Penyertaan berhak memperoleh Laporan yang akan dikirimkan oleh Bank Kustodian ke alamat tinggal/alamat kantor/alamat email Pemegang Unit Penyertaan.

8. Memperoleh Bagian Atas Hasil Likuidasi Secara Proporsional Dengan Kepemilikan Unit Penyertaan Dalam Hal SIMAS SYARIAH BERKEMBANG Dibubarkan Dan Dilikuidasi

Dalam hal SIMAS SYARIAH BERKEMBANG dibubarkan dan dilikuidasi maka hasil likuidasi harus dibagi secara proporsional menurut komposisi jumlah Unit Penyertaan yang dimiliki oleh masing-masing Pemegang Unit Penyertaan.

BAB XI PEMBUBARAN DAN LIKUIDASI

11.1 HAL-HAL YANG MENYEBABKAN SIMAS SYARIAH BERKEMBANG WAJIB DIBUBARKAN

SIMAS SYARIAH BERKEMBANG wajib dibubarkan, apabila terjadi salah satu dari hal-hal sebagai berikut:

- a. jika dalam jangka waktu 90 (sembilan puluh) Hari Bursa, SIMAS SYARIAH BERKEMBANG yang Pernyataan Pendaftarannya telah menjadi efektif memiliki dana kelolaan kurang dari Rp 10.000.000.000,00 (sepuluh miliar Rupiah);
- b. diperintahkan oleh Otoritas Jasa Keuangan sesuai dengan peraturan perundang-undangan di bidang Pasar Modal;
- c. total Nilai Aktiva Bersih SIMAS SYARIAH BERKEMBANG kurang dari Rp 10.000.000.000,- (sepuluh miliar Rupiah) selama 120 (seratus dua puluh) Hari Bursa berturut-turut; dan atau
- d. Manajer Investasi dan Bank Kustodian telah sepakat untuk membubarkan SIMAS SYARIAH BERKEMBANG.

11.2 PROSES PEMBUBARAN DAN LIKUIDASI SIMAS SYARIAH BERKEMBANG

Dalam hal SIMAS SYARIAH BERKEMBANG wajib dibubarkan karena kondisi sebagaimana dimaksud dalam butir 11.1 huruf a di atas, maka Manajer Investasi wajib:

- i) menyampaikan laporan kondisi tersebut kepada OJK dan mengumumkan rencana pembubaran SIMAS SYARIAH BERKEMBANG kepada para Pemegang Unit Penyertaan paling kurang dalam 1 (satu) surat kabar harian berbahasa Indonesia yang berperedaran nasional, paling lambat 2 (dua) Hari Bursa sejak berakhirnya jangka waktu sebagaimana dimaksud pada butir 11.1 huruf a di atas;
- ii) menginstruksikan kepada Bank Kustodian paling lambat 2 (dua) Hari Bursa sejak berakhirnya jangka waktu sebagaimana dimaksud pada butir 11.1. huruf a Prospektus ini untuk membayarkan dana hasil likuidasi yang menjadi hak Pemegang Unit Penyertaan dengan ketentuan bahwa perhitungannya dilakukan secara proporsional dari Nilai Aktiva Bersih pada saat pembubaran namun tidak boleh lebih kecil dari Nilai Aktiva Bersih awal (harga par) dan dana tersebut diterima Pemegang Unit Penyertaan paling lambat 7 (tujuh) Hari Bursa sejak berakhirnya jangka waktu sebagaimana dimaksud pada butir 11.1 huruf a di atas; dan
- iii) membubarkan SIMAS SYARIAH BERKEMBANG dalam jangka waktu paling lambat 10 (sepuluh) Hari Bursa sejak berakhirnya jangka waktu sebagaimana dimaksud pada butir 11.1 huruf a di atas, dan menyampaikan laporan hasil pembubaran SIMAS SYARIAH BERKEMBANG kepada OJK paling lambat 10 (sepuluh) Hari Bursa sejak SIMAS SYARIAH BERKEMBANG dibubarkan, yang disertai dengan:
 - a. akta pembubaran SIMAS SYARIAH BERKEMBANG dari Notaris yang terdaftar di Otoritas Jasa Keuangan; dan
 - b. Laporan keuangan pembubaran SIMAS SYARIAH BERKEMBANG yang diaudit oleh Akuntan yang terdaftar di OJK, jika SIMAS SYARIAH BERKEMBANG telah memiliki dan kelolaan.

Dalam hal SIMAS SYARIAH BERKEMBANG wajib dibubarkan karena kondisi sebagaimana dimaksud dalam butir 11.1 huruf b di atas, maka Manajer Investasi wajib:

- i) mengumumkan rencana pembubaran SIMAS SYARIAH BERKEMBANG paling sedikit dalam 1 (satu) surat kabar harian berbahasa Indonesia yang berperedaran nasional paling lambat 2 (dua) Hari Bursa sejak diperintahkan OJK, dan pada hari yang sama memberitahukan secara tertulis kepada Bank Kustodian untuk menghentikan perhitungan Nilai Aktiva Bersih SIMAS SYARIAH BERKEMBANG;
- ii) menginstruksikan kepada Bank Kustodian paling lambat 2 (dua) Hari Bursa sejak diperintahkan OJK untuk membayarkan dana hasil likuidasi yang menjadi hak Pemegang Unit Penyertaan dengan ketentuan bahwa perhitungannya dilakukan secara proporsional dari Nilai Aktiva Bersih pada saat pembubaran dan dana tersebut diterima Pemegang Unit Penyertaan paling lambat 7 (tujuh) Hari Bursa sejak diperintahkan pembubaran SIMAS SYARIAH BERKEMBANG oleh OJK; dan
- iii) menyampaikan laporan pembubaran SIMAS SYARIAH BERKEMBANG kepada OJK paling lambat 60 (enam puluh) Hari Bursa sejak diperintahkan pembubaran SIMAS SYARIAH BERKEMBANG oleh OJK dengan dokumen sebagai berikut :
 - a. pendapat dari Konsultan Hukum yang terdaftar di OJK,
 - b. laporan keuangan pembubaran SIMAS SYARIAH BERKEMBANG oleh OJK yang diaudit oleh Akuntan yang terdaftar di OJK serta
 - c. akta pembubaran SIMAS SYARIAH BERKEMBANG dari Notaris yang terdaftar di OJK.

Dalam hal SIMAS SYARIAH BERKEMBANG wajib dibubarkan karena kondisi sebagaimana dimaksud dalam butir 11.1 huruf c di atas, maka Manajer Investasi wajib:

- i) menyampaikan laporan kondisi tersebut kepada OJK dengan dilengkapi kondisi keuangan terakhir SIMAS SYARIAH BERKEMBANG dan mengumumkan kepada para Pemegang Unit Penyertaan rencana pembubaran, likuidasi, dan pembagian hasil likuidasi SIMAS SYARIAH BERKEMBANG paling kurang dalam 1 (satu) surat kabar harian berbahasa Indonesia yang berperedaran nasional, dalam jangka waktu paling lambat 2 (dua) Hari Bursa sejak berakhirnya jangka waktu sebagaimana dimaksud pada butir 11.1 huruf c di atas pada hari yang sama memberitahukan secara tertulis kepada Bank Kustodian untuk menghentikan perhitungan Nilai Aktiva Bersih SIMAS SYARIAH BERKEMBANG;
- ii) menginstruksikan kepada Bank Kustodian paling lambat 2 (dua) Hari Bursa sejak berakhirnya jangka waktu sebagaimana dimaksud untuk membayarkan dana hasil likuidasi yang menjadi hak Pemegang Unit Penyertaan dengan ketentuan bahwa perhitungannya dilakukan secara proporsional dari Nilai Aktiva Bersih pada saat likuidasi selesai dilakukan dan dana tersebut diterima Pemegang Unit Penyertaan paling lambat 7 (tujuh) Hari Bursa sejak likuidasi selesai dilakukan; dan
- iii) menyampaikan laporan pembubaran SIMAS SYARIAH BERKEMBANG kepada OJK paling lambat 60 (enam puluh) Hari Bursa sejak berakhirnya jangka waktu sebagaimana dimaksud dalam butir 11.1 huruf c di atas dengan dilengkapi :
 - a. pendapat dari Konsultan Hukum yang terdaftar di OJK,
 - b. laporan keuangan pembubaran SIMAS SYARIAH BERKEMBANG oleh OJK yang diaudit oleh Akuntan yang terdaftar di OJK serta
 - c. akta pembubaran SIMAS SYARIAH BERKEMBANG dari Notaris yang terdaftar di OJK.

Dalam hal SIMAS SYARIAH BERKEMBANG wajib dibubarkan karena kondisi sebagaimana dimaksud dalam butir 11.1 huruf d di atas, maka Manajer Investasi wajib:

- i) menyampaikan rencana pembubaran SIMAS SYARIAH BERKEMBANG kepada OJK dalam jangka waktu paling lambat 2 (dua) Hari Bursa sejak terjadinya kesepakatan pembubaran SIMAS SYARIAH BERKEMBANG oleh Manajer Investasi dan Bank Kustodian dengan melampirkan:
 - a) kesepakatan pembubaran dan likuidasi SIMAS SYARIAH BERKEMBANG antara Manajer Investasi dan Bank Kustodian disertai alasan pembubaran; dan
 - b) kondisi keuangan terakhir;
dan pada hari yang sama mengumumkan rencana pembubaran SIMAS SYARIAH BERKEMBANG kepada para Pemegang Unit Penyertaan paling sedikit dalam 1 (satu) surat kabar harian berbahasa Indonesia yang berperedaran nasional serta memberitahukan secara tertulis kepada Bank Kustodian untuk menghentikan perhitungan Nilai Aktiva Bersih SIMAS SYARIAH BERKEMBANG;
- ii) menginstruksikan kepada Bank Kustodian paling lambat 2 (dua) Hari Bursa untuk membayarkan dana hasil likuidasi yang menjadi hak Pemegang Unit Penyertaan dengan ketentuan bahwa perhitungannya dilakukan secara proporsional dari Nilai Aktiva Bersih pada saat likuidasi selesai dilakukan dan dana tersebut diterima Pemegang Unit Penyertaan paling lambat 7 (tujuh) Hari Bursa sejak likuidasi selesai dilakukan; dan
- iii) menyampaikan laporan pembubaran SIMAS SYARIAH BERKEMBANG kepada OJK paling lambat 60 (enam puluh) hari bursa sejak dibubarkan dengan dilengkapi :
 - a. pendapat dari Konsultan Hukum yang terdaftar di OJK,
 - b. laporan keuangan pembubaran SIMAS SYARIAH BERKEMBANG oleh OJK yang diaudit oleh Akuntan yang terdaftar di OJK serta
 - c. akta pembubaran SIMAS SYARIAH BERKEMBANG dari Notaris yang terdaftar di OJK.

11.3 Manajer Investasi wajib memastikan bahwa hasil dari likuidasi SIMAS SYARIAH BERKEMBANG harus dibagi secara proporsional menurut komposisi jumlah Unit Penyertaan yang dimiliki oleh masing-masing Pemegang Unit Penyertaan.

11.4 Setelah dilakukannya pengumuman rencana pembubaran SIMAS SYARIAH BERKEMBANG, maka pemegang Unit Penyertaan tidak dapat melakukan penjualan kembali (pelunasan).

11.5 Manajer Investasi wajib menunjukkan auditor untuk melaksanakan audit likuidasi sebagai salah satu syarat untuk melengkapi laporan yang wajib diserahkan kepada OJK yaitu pendapat dari Akuntan. Dimana pembagian hasil likuidasi (jika ada) dilakukan setelah selesainya pelaksanaan audit likuidasi yang ditandai dengan diterbitkannya laporan hasil audit likuidasi.

11.6 Dalam hal Manajer Investasi tidak lagi memiliki izin usaha atau Bank Kustodian tidak lagi memiliki surat persetujuan, OJK berwenang:

- a. Menunjuk Manajer Investasi lain untuk melakukan pengelolaan atau Bank Kustodian untuk mengadministrasikan SIMAS SYARIAH BERKEMBANG;

- b. Menunjuk salah 1 (satu) pihak yang masih memiliki izin usaha atau surat persetujuan untuk melakukan pembubaran SIMAS SYARIAH BERKEMBANG, jika tidak terdapat Manajer Investasi atau Bank Kustodian pengganti.

Dalam hal pihak yang ditunjuk untuk melakukan pembubaran SIMAS SYARIAH BERKEMBANG sebagaimana dimaksud pada butir 11.6 huruf b di atas adalah Bank Kustodian, Bank Kustodian dapat menunjuk pihak lain untuk melakukan likuidasi SIMAS SYARIAH BERKEMBANG dengan pemberitahuan kepada OJK.

Manajer Investasi atau Bank Kustodian yang ditunjuk untuk melakukan pembubaran SIMAS SYARIAH BERKEMBANG sebagaimana dimaksud pada butir 11.6 wajib menyampaikan laporan penyelesaian pembubaran kepada OJK paling lambat 60 (enam puluh) hari bursa sejak ditunjuk untuk membubarkan SIMAS SYARIAH BERKEMBANG yang disertai dengan:

- a. pendapat dari Konsultan Hukum yang terdaftar di OJK;
- b. laporan keuangan pembubaran SIMAS SYARIAH BERKEMBANG yang diaudit oleh Akuntan yang terdaftar di OJK; serta
- c. akta pembubaran SIMAS SYARIAH BERKEMBANG dari Notaris yang terdaftar di OJK.

11.7 PEMBAGIAN HASIL LIKUIDASI

Manajer Investasi wajib memastikan bahwa hasil dari likuidasi SIMAS SYARIAH BERKEMBANG harus dibagi secara proporsional menurut komposisi jumlah Unit Penyertaan yang dimiliki oleh masing-masing pemegang Unit Penyertaan.

Dalam hal masih terdapat dana hasil likuidasi yang belum di ambil oleh Pemegang Unit Penyertaan dan/atau terdapat dana yang tersisa setelah tanggal pembagian hasil likuidasi kepada Pemegang Unit Penyertaan yang ditetapkan oleh Manajer Investasi, maka :

- a. Jika Bank Kustodian telah memberitahukan dana tersebut kepada Pemegang Unit Penyertaan sebanyak 3 (tiga) kali dalam tenggang waktu masing-masing 10 (sepuluh) hari bursa serta mengumumkannya dalam surat kabar harian yang berperedaran nasional, maka dana tersebut wajib disimpan dalam rekening giro di Bank Kustodian selaku Bank Umum atas nama Bank Kustodian untuk kepentingan Pemegang Unit Penyertaan yang belum mengambil dana hasil likuidasi dan/atau untuk kepentingan Pemegang Unit Penyertaan yang tercatat pada saat likuidasi dalam jangka waktu 3 (tiga) tahun;
- b. Setiap biaya yang timbul atas penyimpanan dana tersebut akan dibebankan kepada rekening giro tersebut;
- c. Apabila dalam jangka waktu 3 (tiga) tahun tidak di ambil oleh Pemegang Unit Penyertaan, maka dana tersebut wajib diserahkan oleh Bank Kustodian kepada Pemerintah Republik Indonesia untuk keperluan pengembangan industri pasar modal.

- 11.8** Dalam hal SIMAS SYARIAH BERKEMBANG dibubarkan dan dilikuidasi, maka beban biaya pembubaran dan likuidasi SIMAS SYARIAH BERKEMBANG termasuk biaya Konsultan Hukum, Akuntan dan beban lain kepada pihak ketiga menjadi tanggung jawab dan wajib dibayar Manajer Investasi kepada pihak-pihak yang bersangkutan.

Dalam hal Bank Kustodian atau pihak lain yang ditunjuk oleh Bank Kustodian melakukan pembubaran dan likuidasi SIMAS SYARIAH BERKEMBANG sebagaimana dimaksud dalam butir 11.6 di atas, maka biaya pembubaran dan likuidasi, termasuk biaya Konsultan Hukum, Akuntan, dan Notaris serta biaya lain kepada pihak ketiga dapat dibebankan kepada SIMAS SYARIAH BERKEMBANG.

BAB XII
PENDAPAT AKUNTAN TENTANG LAPORAN KEUANGAN

(Halaman ini sengaja dikosongkan)

BAB XIII

PERSYARATAN DAN TATA CARA PEMBELIAN UNIT PENYERTAAN

13.1. PEMBELIAN UNIT PENYERTAAN

Sebelum melakukan pembelian Unit Penyertaan SIMAS SYARIAH BERKEMBANG calon Pemegang Unit Penyertaan harus sudah membaca dan mengerti isi Prospektus SIMAS SYARIAH BERKEMBANG ini beserta ketentuan-ketentuan yang ada didalamnya.

Formulir Pembukaan Rekening SIMAS SYARIAH BERKEMBANG, Formulir Profil Calon Pemegang Unit Penyertaan dan Formulir Pemesanan Pembelian Unit Penyertaan SIMAS SYARIAH BERKEMBANG dapat diperoleh dari Manajer Investasi atau Agen Penjual Efek Reksa Dana yang ditunjuk oleh Manajer Investasi (jika ada)

Manajer Investasi wajib melaksanakan dan memastikan Agen Penjual Efek Reksa Dana yang ditunjuk oleh Manajer Investasi (jika ada) melaksanakan Program APU dan PPT di Sektor Jasa Keuangan dalam penerimaan Pemegang Unit Penyertaan melalui pembukaan rekening secara elektronik dan peraturan mengenai informasi dan transaksi elektronik.

13.2. PROSEDUR PEMBELIAN UNIT PENYERTAAN

Para calon Pemegang Unit Penyertaan yang ingin membeli Unit Penyertaan SIMAS SYARIAH BERKEMBANG harus terlebih dahulu mengisi secara lengkap dan menanda-tangani Formulir Pembukaan Rekening SIMAS SYARIAH BERKEMBANG, Formulir Profil Calon Pemegang Unit Penyertaan dan formulir lain yang diperlukan dalam rangka penerapan Program APU dan PPT di Sektor Jasa Keuangan yang diterbitkan oleh Manajer Investasi dan melengkapinya dengan bukti diri (Kartu Tanda Penduduk untuk perorangan lokal atau Paspor untuk perorangan asing, fotokopi Anggaran Dasar, NPWP serta Kartu Tanda Penduduk atau Paspor pejabat yang berwenang untuk badan hukum) dan dokumen-dokumen pendukung lainnya yang disyaratkan untuk memenuhi Program APU dan PPT di Sektor Jasa Keuangan.

Pembelian Unit Penyertaan SIMAS SYARIAH BERKEMBANG dilakukan oleh calon Pemegang Unit Penyertaan dengan mengisi secara lengkap dan menandatangani Formulir Pemesanan Pembelian Unit Penyertaan SIMAS SYARIAH BERKEMBANG dan melengkapinya dengan bukti pembayaran.

Formulir Pemesanan Pembelian Unit Penyertaan SIMAS SYARIAH BERKEMBANG beserta bukti pembayaran dan foto copy bukti identitas diri tersebut harus disampaikan kepada Manajer Investasi secara langsung atau melalui Agen Penjual Efek Reksa Dana yang ditunjuk oleh Manajer Investasi (jika ada).

Dalam hal Manajer Investasi atau Agen Penjual Efek Reksa Dana yang ditunjuk oleh Manajer Investasi (jika ada) di bawah koordinasi Manajer Investasi menyediakan sistem elektronik, Pemegang Unit Penyertaan dapat melakukan pembelian Unit Penyertaan dengan menyampaikan aplikasi pemesanan pembelian Unit Penyertaan berbentuk formulir elektronik yang disertai dengan bukti pembayaran dengan menggunakan sistem elektronik yang disediakan oleh Manajer Investasi atau Agen Penjual Efek Reksa Dana yang ditunjuk oleh Manajer Investasi (jika ada). Manajer Investasi wajib memastikan kesiapan sistem elektronik yang disediakan oleh Manajer Investasi atau Agen Penjual Efek Reksa Dana yang ditunjuk oleh Manajer Investasi (jika ada) untuk pembelian Unit Penyertaan dan memastikan bahwa sistem elektronik tersebut telah sesuai dengan peraturan ketentuan hukum di bidang informasi dan transaksi elektronik yang berlaku, yang antara lain memberikan informasi dan bukti transaksi yang sah, menyediakan Prospektus elektronik dan dokumen elektronik yang dapat dicetak apabila diminta oleh calon Pemegang Unit Penyertaan dan/atau OJK, dan melindungi kepentingan calon Pemegang Unit Penyertaan yang beritikad baik serta memastikan calon Pemegang Unit Penyertaan telah melakukan pendaftaran sistem elektronik yang disediakan oleh Manajer Investasi atau Agen Penjual Efek Reksa Dana yang ditunjuk oleh Manajer Investasi (jika ada).

Manajer Investasi bertanggung jawab atas penyelenggaraan Formulir Pemesanan Pembelian Unit Penyertaan dengan sistem elektronik.

Dalam hal terdapat keyakinan adanya pelanggaran penerapan Program APU dan PPT di Sektor Jasa Keuangan tersebut, Manajer Investasi atau Agen Penjual Efek Reksa Dana yang ditunjuk oleh Manajer Investasi (jika ada) wajib menolak pesanan pembelian Unit Penyertaan dari Calon Pemegang Unit Penyertaan.

Pembelian Unit Penyertaan oleh calon Pemegang Unit Penyertaan tersebut harus dilakukan sesuai dengan syarat dan ketentuan yang tercantum dalam Kontrak Investasi Kolektif SIMAS SYARIAH BERKEMBANG,

Prospektus dan Formulir Pemesanan Pembelian Unit Penyertaan SIMAS SYARIAH BERKEMBANG. Pembelian Unit Penyertaan oleh calon Pemegang Unit Penyertaan yang dilakukan menyimpang dari ketentuan-ketentuan dan persyaratan tersebut di atas akan ditolak dan tidak akan diproses.

13.3. BATAS MINIMUM PEMBELIAN UNIT PENYERTAAN

Batas minimum pembelian awal dan selanjutnya Unit Penyertaan SIMAS SYARIAH BERKEMBANG untuk setiap Pemegang Unit Penyertaan adalah sebesar Rp. 100.000,- (seratus ribu rupiah).

Untuk transaksi Unit Penyertaan SIMAS SYARIAH BERKEMBANG yang dilakukan melalui Sistem Elektronik, batas minimum pembelian awal dan selanjutnya Unit Penyertaan SIMAS SYARIAH BERKEMBANG untuk setiap Pemegang Unit Penyertaan adalah sebesar Rp. 10.000,- (sepuluh ribu Rupiah).

Apabila pembelian Unit Penyertaan dilakukan melalui Agen Penjual Efek Reksa Dana yang ditunjuk oleh Manajer Investasi (jika ada) maka dengan pemberitahuan tertulis sebelumnya kepada Manajer Investasi, Agen Penjual Efek Reksa Dana yang ditunjuk oleh Manajer Investasi (jika ada) dapat menetapkan jumlah minimum pembelian awal dan selanjutnya Unit Penyertaan yang lebih tinggi dari ketentuan minimum pembelian Unit Penyertaan di atas.

13.4. PEMBELIAN UNIT PENYERTAAN SECARA BERKALA

Dalam hal Manajer Investasi dan/atau Agen Penjual Efek Reksa Dana yang ditunjuk oleh Manajer Investasi (jika ada) menyediakan fasilitas pembelian Unit Penyertaan secara berkala, calon Pemegang Unit Penyertaan dapat melakukan pembelian Unit Penyertaan SIMAS SYARIAH BERKEMBANG secara berkala pada Manajer Investasi atau melalui Agen Penjual Efek Reksa Dana yang ditunjuk oleh Manajer Investasi (jika ada) yang dapat memfasilitasi pembelian Unit Penyertaan secara berkala, sepanjang hal tersebut dinyatakan dengan tegas oleh calon Pemegang Unit Penyertaan tersebut dalam Formulir Pemesanan Pembelian Unit Penyertaan SIMAS SYARIAH BERKEMBANG. Manajer Investasi wajib memastikan kesiapan pelaksanaan pembelian Unit Penyertaan secara berkala termasuk kesiapan sistem pembayaran pembelian Unit Penyertaan secara berkala.

Manajer Investasi, dan Agen Penjual Efek Reksa Dana yang ditunjuk oleh Manajer Investasi (jika ada) akan menyetujui suatu bentuk Formulir Pemesanan Pembelian Unit Penyertaan yang akan digunakan untuk pembelian Unit Penyertaan secara berkala sehingga pembelian Unit Penyertaan SIMAS SYARIAH BERKEMBANG secara berkala cukup dilakukan dengan mengisi secara lengkap dan menandatangani Formulir Pemesanan Pembelian Unit Penyertaan pada saat pembelian Unit Penyertaan SIMAS SYARIAH BERKEMBANG secara berkala yang pertama kali.

Formulir Pemesanan Pembelian Unit Penyertaan secara berkala sekurang-kurangnya memuat tanggal pembelian Unit Penyertaan secara berkala, jumlah pembelian Unit Penyertaan secara berkala dan jangka waktu dilakukannya pembelian Unit Penyertaan secara berkala.

Formulir Pemesanan Pembelian Unit Penyertaan secara berkala yang pertama kali tersebut akan diberlakukan sebagai Formulir Pemesanan Pembelian Unit Penyertaan yang telah lengkap (*in complete application*) untuk pembelian-pembelian Unit Penyertaan SIMAS SYARIAH BERKEMBANG secara berkala berikutnya.

Ketentuan mengenai dokumen-dokumen yang harus dilengkapi dan ditandatangani oleh Pemegang Unit Penyertaan sebagaimana dimaksud pada butir 13.1 Prospektus ini yaitu Formulir Profil Calon Pemegang Unit Penyertaan beserta dokumen-dokumen pendukungnya sesuai dengan Program APU dan PPT di Sektor Jasa Keuangan, wajib dilengkapi oleh calon Pemegang Unit Penyertaan sebelum melakukan pembelian Unit Penyertaan SIMAS SYARIAH BERKEMBANG yang pertama kali (pembelian awal).

13.5. HARGA PEMBELIAN UNIT PENYERTAAN

Setiap Unit Penyertaan SIMAS SYARIAH BERKEMBANG ditawarkan dengan harga sama dengan Nilai Aktiva Bersih awal yaitu sebesar Rp 1.000,- (seribu Rupiah) pada hari pertama penawaran. Selanjutnya harga pembelian setiap Unit Penyertaan SIMAS SYARIAH BERKEMBANG ditetapkan berdasarkan Nilai Aktiva Bersih SIMAS SYARIAH BERKEMBANG pada akhir Hari Bursa yang bersangkutan.

1.36. PEMROSESAN PEMBELIAN UNIT PENYERTAAN

Formulir Pemesanan Pembelian Unit Penyertaan SIMAS SYARIAH BERKEMBANG beserta bukti pembayaran dan foto copy bukti identitas diri yang telah lengkap dan diterima dengan baik serta disetujui

oleh Manajer Investasi atau Agen Penjual Efek Reksa Dana yang ditunjuk oleh Manajer Investasi (jika ada) sampai dengan jam 13.00 WIB (tiga belas Waktu Indonesia Barat) dan pembayaran untuk pembelian tersebut diterima dengan baik (*in good fund*) oleh Bank Kustodian selambat-lambatnya pukul 15.00 (lima belas Waktu Indonesia Barat) pada Hari Bursa penjualan Unit Penyertaan, akan diproses oleh Bank Kustodian berdasarkan Nilai Aktiva Bersih pada akhir Hari Bursa yang sama.

Formulir Pemesanan Pembelian Unit Penyertaan SIMAS SYARIAH BERKEMBANG beserta bukti pembayaran dan foto copy bukti identitas diri yang telah diterima secara lengkap dan disetujui oleh Manajer Investasi atau Agen Penjual Efek Reksa Dana yang ditunjuk oleh Manajer Investasi (jika ada) setelah jam 13.00 WIB (tiga belas Waktu Indonesia Barat) dan pembayaran untuk pembelian tersebut diterima dengan baik (*in good fund*) oleh Bank Kustodian atau paling lambat pada Hari Bursa berikutnya, akan diproses oleh Bank Kustodian berdasarkan Nilai Aktiva Bersih SIMAS SYARIAH BERKEMBANG pada akhir Hari Bursa berikutnya.

Dalam hal pembelian Unit Penyertaan SIMAS SYARIAH BERKEMBANG dilakukan oleh Pemegang Unit Penyertaan secara berkala sesuai dengan ketentuan butir 13.4 Prospektus ini, maka pembelian Unit Penyertaan SIMAS SYARIAH BERKEMBANG secara berkala dianggap telah diterima dengan baik oleh Manajer Investasi atau Agen Penjual Efek Reksa Dana yang ditunjuk oleh Manajer Investasi (jika ada) pada tanggal yang telah disebutkan di dalam Formulir Pemesanan Pembelian Unit Penyertaan secara berkala yang pertama kali dan akan diproses oleh Bank Kustodian berdasarkan Nilai Aktiva Bersih SIMAS SYARIAH BERKEMBANG pada akhir Hari Bursa diterimanya pembayaran untuk pembelian Unit Penyertaan secara berkala tersebut dengan baik (*in good funds*) oleh Bank Kustodian. Apabila tanggal diterimanya pembayaran untuk pembelian Unit Penyertaan secara berkala tersebut bukan merupakan Hari Bursa, maka pembelian Unit Penyertaan secara berkala tersebut akan diproses oleh Bank Kustodian berdasarkan Nilai Aktiva Bersih SIMAS SYARIAH BERKEMBANG pada Hari Bursa berikutnya.

Untuk pemesanan dan pembayaran pembelian Unit Penyertaan yang dilakukan secara elektronik menggunakan sistem elektronik yang disediakan oleh Manajer Investasi atau Agen Penjual Efek Reksa Dana yang ditunjuk oleh Manajer Investasi (jika ada), jika pemesanan dan pembayaran pembelian tersebut dilakukan pada hari yang bukan merupakan Hari Bursa, maka Nilai Aktiva Bersih yang akan dipergunakan adalah Nilai Aktiva Bersih pada Hari Bursa berikutnya.

13.6. SYARAT-SYARAT PEMBAYARAN

Pembayaran dapat dilakukan dengan menggunakan cek, giro, pemindahbukuan atau transfer dalam mata uang rupiah ke rekening SIMAS SYARIAH BERKEMBANG di Bank Kustodian di bawah ini:

PT Bank Danamon Indonesia, Tbk Cabang Menara Bank Danamon Jakarta

A/c. Syariah : REKSA DANA SIMAS SYARIAH BERKEMBANG
No. Rekening : 000-357-498-5200

Untuk mempermudah proses pembelian Unit Penyertaan SIMAS SYARIAH BERKEMBANG, maka atas permintaan Manajer Investasi, Bank Kustodian membuka rekening atas nama SIMAS SYARIAH BERKEMBANG pada bank lain, sebagai berikut:

PT Bank International Indonesia Tbk (BII), Cabang Thamrin, Jakarta

A/c. : REKSA DANA SIMAS SYARIAH BERKEMBANG
No. rekening : 2-703-000-340

PT Bank Sinarmas Tbk, Cabang Thamrin, Jakarta

A/c. : REKSA DANA SIMAS SYARIAH BERKEMBANG
No. rekening : 003-226-4468

PT Bank Mandiri Tbk, Cabang BEJ, Jakarta

A/c. : REKSA DANA SIMAS SYARIAH BERKEMBANG
No. rekening : 104-000-4500-489

PT Bank Central Asia Tbk (BCA), Cabang BEJ, Jakarta

A/c. : REKSA DANA SIMAS SYARIAH BERKEMBANG
No. rekening : 458-2488-081

Rekening-rekening tersebut di atas sepenuhnya menjadi tanggung jawab dari dan dikendalikan oleh Bank Kustodian. Rekening-rekening tersebut di atas hanya dipergunakan untuk penerimaan dana dari pembelian

dan pembayaran penjualan kembali Unit Penyertaan SIMAS SYARIAH BERKEMBANG. Jumlah dana yang tersimpan dalam rekening SIMAS SYARIAH BERKEMBANG pada bank lain tersebut di atas, tidak boleh melebihi 10% (sepuluh per seratus) dari Nilai Aktiva Bersih SIMAS SYARIAH BERKEMBANG pada setiap saat.

Semua pembayaran dengan cek/giro baru dianggap efektif pada saat dana diterima dengan baik (*in good fund*) dalam rekening SIMAS SYARIAH BERKEMBANG di Bank Kustodian atau dalam rekening SIMAS SYARIAH BERKEMBANG di bank – bank lain yang dibuka oleh Bank Kustodian atas permintaan Manajer Investasi. Rekening SIMAS SYARIAH BERKEMBANG di bank – bank lain tersebut sepenuhnya menjadi tanggung jawab dari dan dikendalikan oleh Bank Kustodian. Rekening tersebut hanya dipergunakan untuk penerimaan dana dari pembelian Unit Penyertaan dan pembayaran penjualan kembali Unit Penyertaan SIMAS SYARIAH BERKEMBANG.

Untuk pemesanan pembelian Unit Penyertaan yang ditolak seluruhnya atau sebagian, seluruh dana atau sisa dana dari pembayaran melalui cek/giro, pemindahbukuan atau transfer tersebut, tanpa mendapat bunga, akan dikembalikan oleh Manajer Investasi kepada pemesan Unit Penyertaan dengan cara pemindahbukuan/transfer ke rekening yang terdaftar atas nama Pemegang Unit Penyertaan.

Biaya-biaya yang dikeluarkan dalam pemakaian cek/giro atau pemindahbukuan/transfer sehubungan dengan pembayaran pembelian Unit Penyertaan atau pengembalian sisa dana dari pembelian Unit Penyertaan, bila ada, menjadi beban dan tanggungjawab Pemegang Unit Penyertaan.

13.7. PERSETUJUAN PERMOHONAN PEMBELIAN UNIT PENYERTAAN, SURAT KONFIRMASI TRANSAKSI UNIT PENYERTAAN DAN LAPORAN BULANAN.

Manajer Investasi dan Bank Kustodian berhak menerima atau menolak pemesanan pembelian Unit Penyertaan secara keseluruhan atau sebagian. Bagi pemesanan pembelian Unit Penyertaan yang ditolak seluruhnya atau sebagian, dana pembelian atau sisanya akan dikembalikan oleh Manajer Investasi atas nama calon Pemegang Unit Penyertaan tanpa bunga dengan pemindahbukuan/transfer dalam mata uang Rupiah ke rekening yang terdaftar atas nama calon Pemegang Unit Penyertaan.

Bank Kustodian akan menerbitkan Surat Konfirmasi Transaksi Unit Penyertaan dan mengirimkannya kepada Pemegang Unit Penyertaan baik secara langsung atau melalui Manajer Investasi atau Agen Penjual Efek Reksa Dana yang ditunjuk oleh Manajer Investasi (jika ada) dalam waktu paling lambat 7 (tujuh) Hari Bursa setelah aplikasi pembelian Unit Penyertaan SIMAS SYARIAH BERKEMBANG dari Pemegang Unit Penyertaan telah lengkap dan diterima dengan baik oleh Manajer Investasi atau Agen Penjual Efek Reksa Dana yang ditunjuk oleh Manajer Investasi (jika ada) dan pembayaran untuk pembelian tersebut diterima dengan baik oleh Bank Kustodian (*in complete application and in good fund*) sesuai ketentuan pemrosesan pembelian Unit Penyertaan yang ditetapkan dalam Prospektus ini. Surat Konfirmasi Transaksi Unit Penyertaan tersebut akan menyatakan jumlah Unit Penyertaan yang dibeli dan dimiliki serta Nilai Aktiva Bersih setiap Unit Penyertaan pada saat Unit Penyertaan dibeli.

Disamping Surat Konfirmasi Transaksi Unit Penyertaan, pemegang Unit Penyertaan akan mendapatkan Laporan Bulanan.

Surat Konfirmasi Transaksi Unit Penyertaan merupakan Bukti Kepemilikan Unit Penyertaan SIMAS SYARIAH BERKEMBANG. Manajer Investasi tidak akan menerbitkan sertifikat sebagai bukti kepemilikan Unit Penyertaan SIMAS SYARIAH BERKEMBANG.

13.8. SUMBER DANA PEMBAYARAN PEMBELIAN UNIT PENYERTAAN

Dana pembelian Unit Penyertaan SIMAS SYARIAH BERKEMBANG sebagaimana dimaksud pada angka 13.7 di atas hanya dapat berasal dari:

- a. calon Pemegang Unit Penyertaan Reksa Dana berbentuk Kontrak Investasi Kolektif;
- b. anggota keluarga calon Pemegang Unit Penyertaan Reksa Dana berbentuk Kontrak Investasi Kolektif;
- c. perusahaan tempat bekerja dari calon Pemegang Unit Penyertaan Reksa Dana berbentuk Kontrak Investasi Kolektif; dan/atau
- d. Manajer Investasi, Agen Penjual Efek Reksa Dana dan/atau asosiasi yang terkait dengan Reksa Dana, untuk pemberian hadiah dalam rangka kegiatan pemasaran Unit Penyertaan SIMAS SYARIAH BERKEMBANG.

Dalam hal pembelian Unit Penyertaan oleh Pemegang Unit Penyertaan menggunakan sumber dana yang berasal dari pihak sebagaimana dimaksud pada huruf b, huruf c, dan huruf d di atas, Formulir Pembelian Unit Penyertaan SIMAS SYARIAH BERKEMBANG wajib disertai dengan lampiran surat pernyataan dan bukti pendukung yang menunjukkan hubungan antara calon Pemegang Unit Penyertaan dengan pihak dimaksud.

BAB XIV
PERSYARATAN DAN TATA CARA PENJUALAN KEMBALI (PELUNASAN)
UNIT PENYERTAAN

14.1. PENJUALAN KEMBALI UNIT PENYERTAAN

Pemegang Unit Penyertaan dapat menjual kembali sebagian atau seluruh Unit Penyertaan SIMAS SYARIAH BERKEMBANG yang dimilikinya dan Manajer Investasi wajib melakukan pembelian kembali Unit Penyertaan tersebut pada setiap Hari Bursa, kecuali terdapat kondisi yang telah disebutkan dalam Prospektus ini.

14.2. PROSEDUR PENJUALAN KEMBALI UNIT PENYERTAAN

Penjualan Kembali Unit Penyertaan dilakukan dengan mengisisecara lengkap dan menandatangani Formulir Penjualan Kembali Unit Penyertaan SIMAS SYARIAH BERKEMBANG yang ditujukan kepada Manajer Investasi secara langsung atau melalui Agen Penjual Efek Reksa Dana yang ditunjuk oleh Manajer Investasi (jika ada).

Permohonan Penjualan kembali Unit Penyertaan SIMAS SYARIAH BERKEMBANG harus dilakukan dengan syarat dan ketentuan yang tercantum dalam Kontrak Investasi Kolektif SIMAS SYARIAH BERKEMBANG, Prospektus dan juga tercantum didalam Formulir Penjualan Kembali Unit Penyertaan SIMAS SYARIAH BERKEMBANG.

Dalam hal Manajer Investasi atau Agen Penjual Efek Reksa Dana yang ditunjuk oleh Manajer Investasi (jika ada) di bawah koordinasi Manajer Investasi menyediakan sistem elektronik, Pemegang Unit Penyertaan dapat melakukan penjualan kembali Unit Penyertaan dengan menyampaikan aplikasi penjualan kembali Unit Penyertaan berbentuk formulir elektronik dengan menggunakan sistem elektronik yang disediakan oleh Manajer Investasi atau Agen Penjual Efek Reksa Dana yang ditunjuk oleh Manajer Investasi (jika ada). Manajer Investasi wajib memastikan kesiapan sistem elektronik yang disediakan oleh Manajer Investasi atau Agen Penjual Efek Reksa Dana yang ditunjuk oleh Manajer Investasi (jika ada) untuk penjualan kembali Unit Penyertaan dan memastikan bahwa sistem elektronik tersebut telah sesuai dengan peraturan ketentuan hukum di bidang informasi dan transaksi elektronik yang berlaku, yang antara lain memberikan informasi dan bukti transaksi yang sah, dokumen elektronik yang dapat dicetak apabila diminta oleh Pemegang Unit Penyertaan dan/atau OJK, dan melindungi kepentingan Pemegang Unit Penyertaan yang beritikad baik serta memastikan Pemegang Unit Penyertaan telah melakukan pendaftaran sistem elektronik yang disediakan oleh Manajer Investasi atau Agen Penjual Efek Reksa Dana yang ditunjuk oleh Manajer Investasi (jika ada).

Manajer Investasi bertanggung jawab atas penyelenggaraan Formulir Penjualan Kembali Unit Penyertaan dengan sistem elektronik.

Penjualan kembali Unit Penyertaan yang dilakukan tidak sesuai atau menyimpang dari persyaratan dan ketentuan yang telah disebutkan diatas tidak akan diproses oleh Manajer Investasi.

14.3. BATAS MINIMUM PENJUALAN KEMBALI UNIT PENYERTAAN DAN SALDO MINIMUM KEPEMILIKAN UNIT PENYERTAAN

Batas Minimum penjualan kembali Unit Penyertaan bagi setiap Pemegang Unit Penyertaan adalah sebesar Rp. 100.000,- (seratus ribu rupiah) setiap transaksi.

Saldo Minimum Kepemilikan Unit Penyertaan SIMAS SYARIAH BERKEMBANG yang harus dipertahankan oleh setiap Pemegang Unit Penyertaan pada Hari Bursa penjualan kembali Unit Penyertaan adalah senilai Rp. 100.000,- (seratus ribu rupiah).

Untuk transaksi Unit Penyertaan SIMAS SYARIAH BERKEMBANG yang dilakukan melalui Sistem Elektronik, batas minimum penjualan kembali Unit Penyertaan SIMAS SYARIAH BERKEMBANG untuk setiap Pemegang Unit Penyertaan adalah sebesar Rp. 10.000,- (sepuluh ribu Rupiah). Pemegang Unit Penyertaan harus mempertahankan saldo minimum kepemilikan Unit Penyertaan SIMAS SYARIAH BERKEMBANG yang harus dipertahankan oleh setiap Pemegang Unit Penyertaan pada Hari Bursa penjualan kembali Unit Penyertaan adalah sebesar Rp. 10.000,- (sepuluh ribu Rupiah).

Apabila penjualan kembali Unit Penyertaan mengakibatkan jumlah kepemilikan Unit Penyertaan SIMAS SYARIAH BERKEMBANG yang tersisa kurang dari Saldo Minimum Kepemilikan Unit Penyertaan sesuai

dengan yang dipersyaratkan pada Hari Bursa penjualan kembali Unit Penyertaan, maka Manajer Investasi atau Agen Penjual Efek Reksa Dana yang ditunjuk oleh Manajer Investasi (jika ada) harus memberitahukan kepada Pemegang Unit Penyertaan untuk melakukan penjualan kembali seluruh Unit Penyertaan yang tersisa milik Pemegang Unit Penyertaan dengan mengisi secara lengkap dan menandatangani Formulir Penjualan Kembali Unit Penyertaan untuk seluruh Unit Penyertaan yang tersisa tersebut.

Apabila penjualan kembali Unit Penyertaan dilakukan melalui Agen Penjual Efek Reksa Dana yang ditunjuk oleh Manajer Investasi (jika ada) maka dengan pemberitahuan tertulis sebelumnya kepada Manajer Investasi, Agen Penjual Efek Reksa Dana yang ditunjuk oleh Manajer Investasi (jika ada) dapat menetapkan jumlah minimum penjualan kembali Unit Penyertaan yang lebih tinggi dari ketentuan minimum penjualan kembali Unit Penyertaan di atas.

14.4. BATAS MAKSIMUM PENJUALAN KEMBALI UNIT PENYERTAAN

Manajer Investasi berhak membatasi jumlah penjualan kembali Unit Penyertaan SIMAS SYARIAH BERKEMBANG dalam 1 (satu) Hari Bursa sampai dengan 10% (sepuluh persen) dari total Nilai Aktiva Bersih SIMAS SYARIAH BERKEMBANG pada Hari Bursa diterimanya permohonan penjualan kembali. Manajer Investasi dapat menggunakan total Nilai Aktiva Bersih pada 1 (satu) Hari Bursa sebelum Hari Bursa diterimanya permohonan Penjualan Kembali Unit Penyertaan sebagai perkiraan penghitungan batas maksimum Penjualan Kembali Unit Penyertaan pada Hari Bursa diterimanya permohonan Penjualan Kembali Unit Penyertaan. Batas Maksimum penjualan kembali Unit Penyertaan dari Pemegang Unit Penyertaan berlaku akumulatif dengan permohonan pengalihan investasi dari Pemegang Unit Penyertaan (jumlah total permohonan penjualan kembali Unit Penyertaan dan pengalihan investasi dari Pemegang Unit Penyertaan). Dalam hal Manajer Investasi menerima atau menyimpan permohonan penjualan kembali Unit Penyertaan dalam 1 (satu) Hari Bursa lebih dari 10% (sepuluh persen) dari total Nilai Aktiva Bersih SIMAS SYARIAH BERKEMBANG yang diterbitkan pada Hari Bursa diterimanya permohonan penjualan kembali Unit Penyertaan dan Manajer Investasi bermaksud menggunakan haknya untuk membatasi jumlah penjualan kembali Unit Penyertaan, maka kelebihan permohonan penjualan kembali tersebut oleh Bank Kustodian atas instruksi Manajer Investasi dapat diproses dan dibukukan serta dianggap sebagai permohonan penjualan kembali pada Hari Bursa berikutnya yang ditentukan berdasarkan urutan permohonan (*first come first served*) di Manajer Investasi, setelah Manajer Investasi atau Agen Penjual Efek Reksa Dana yang ditunjuk oleh Manajer Investasi (jika ada) memberitahukan keadaan tersebut kepada Pemegang Unit Penyertaan yang permohonan penjualan kembali Unit Penyertaannya tidak dapat diproses pada Hari Bursa diterimanya permohonan penjualan kembali Unit Penyertaan tersebut dan memperoleh konfirmasi dari Pemegang Unit Penyertaan bahwa permohonan penjualan kembali Unit Penyertaan dapat tetap diproses sebagai permohonan penjualan kembali Unit Penyertaan pada Hari Bursa berikutnya yang ditentukan berdasarkan urutan permohonan (*first come first served*) di Manajer Investasi.

14.5. HARGA PENJUALAN KEMBALI UNIT PENYERTAAN

Harga penjualan kembali Unit Penyertaan SIMAS SYARIAH BERKEMBANG adalah harga setiap Unit Penyertaan pada setiap Hari Bursa yang ditentukan berdasarkan Nilai Aktiva Bersih SIMAS SYARIAH BERKEMBANG pada akhir Hari Bursa tersebut.

14.6. PROSES PENJUALAN KEMBALI UNIT PENYERTAAN

Formulir Penjualan Kembali Unit Penyertaan SIMAS SYARIAH BERKEMBANG yang telah lengkap sesuai dengan syarat dan ketentuan yang tercantum dalam Kontrak Investasi Kolektif SIMAS SYARIAH BERKEMBANG, Prospektus dan Formulir Penjualan Kembali Unit Penyertaan SIMAS SYARIAH BERKEMBANG dan diterima secara lengkap oleh Manajer Investasi atau Agen Penjual Efek Reksa Dana yang ditunjuk oleh Manajer Investasi (jika ada) sampai dengan pukul 13.00 WIB (tiga belas Waktu Indonesia Barat), akan diproses oleh Bank Kustodian berdasarkan Nilai Aktiva Bersih SIMAS SYARIAH BERKEMBANG pada akhir Hari Bursa tersebut.

Formulir Penjualan Kembali Unit Penyertaan SIMAS SYARIAH BERKEMBANG yang telah dipenuhi sesuai dengan syarat dan ketentuan yang tercantum dalam Kontrak Investasi Kolektif SIMAS SYARIAH BERKEMBANG, Prospektus dan Formulir Penjualan Kembali Unit Penyertaan SIMAS SYARIAH BERKEMBANG dan diterima dengan baik oleh Manajer Investasi atau Agen Penjual Efek Reksa Dana yang ditunjuk oleh Manajer Investasi (jika ada) setelah pukul 13.00 WIB (tiga belas Waktu Indonesia Barat), akan diproses oleh Bank Kustodian berdasarkan Nilai Aktiva Bersih SIMAS SYARIAH BERKEMBANG pada akhir Hari Bursa berikutnya.

Untuk penjualan kembali Unit Penyertaan yang dilakukan secara elektronik menggunakan sistem elektronik yang disediakan oleh Manajer Investasi atau Agen Penjual Efek Reksa Dana yang ditunjuk oleh Manajer

Investasi (jika ada), jika penjualan kembali Unit Penyertaan tersebut dilakukan pada hari yang bukan merupakan Hari Bursa, maka Nilai Aktiva Bersih yang akan dipergunakan adalah Nilai Aktiva Bersih pada Hari Bursa berikutnya.

14.7. PEMBAYARAN PENJUALAN KEMBALI UNIT PENYERTAAN

Pembayaran dana hasil penjualan kembali Unit Penyertaan akan dilakukan dalam bentuk pemindahbukuan/transfer dalam mata uang Rupiah ke rekening yang terdaftar atas nama Pemegang Unit Penyertaan. Biaya pemindahbukuan/transfer, jika ada, merupakan beban dari Pemegang Unit Penyertaan. Pembayaran dana hasil penjualan kembali Unit Penyertaan SIMAS SYARIAH BERKEMBANG dilakukan sesegera mungkin, paling lambat 7 (tujuh) Hari Bursa sejak Formulir Penjualan Kembali Unit Penyertaan, yang telah lengkap sesuai dengan syarat dan ketentuan yang tercantum dalam Kontrak Investasi Kolektif SIMAS SYARIAH BERKEMBANG, Prospektus dan Formulir Penjualan Kembali Unit Penyertaan SIMAS SYARIAH BERKEMBANG, diterima dengan baik oleh Manajer Investasi atau Agen Penjual Efek Reksa Dana yang ditunjuk oleh Manajer Investasi (jika ada).

14.8. SURAT KONFIRMASI TRANSAKSI UNIT PENYERTAAN

Bank Kustodian akan menerbitkan Surat Konfirmasi Transaksi Unit Penyertaan yang menyatakan antara lain jumlah Unit Penyertaan yang dijual kembali dan dimiliki serta Nilai Aktiva Bersih setiap Unit Penyertaan pada saat Unit Penyertaan dijual kembali dan mengirimkannya kepada Pemegang Unit Penyertaan baik secara langsung maupun melalui Manajer Investasi atau Agen Penjual Efek Reksa Dana yang ditunjuk oleh Manajer Investasi (jika ada) dalam waktu paling lambat 7 (tujuh) Hari Bursa setelah aplikasi penjualan kembali Unit Penyertaan SIMAS SYARIAH BERKEMBANG dari Pemegang Unit Penyertaan telah lengkap dan diterima dengan baik (*in complete application*) oleh Manajer Investasi sesuai ketentuan pemrosesan penjualan kembali Unit Penyertaan yang ditetapkan dalam Prospektus ini.

14.9. PENOLAKAN PENJUALAN KEMBALI UNIT PENYERTAAN

Setelah memberitahukan secara tertulis kepada Otoritas Jasa Keuangan dengan tembusan kepada Bank Kustodian, Manajer Investasi dapat menolak pembelian kembali (pelunasan) Unit Penyertaan SIMAS SYARIAH BERKEMBANG atau menginstruksikan Agen Penjual Efek Reksa Dana yang ditunjuk oleh Manajer Investasi (jika ada) untuk melakukan penolakan pembelian kembali (pelunasan) Unit Penyertaan SIMAS SYARIAH BERKEMBANG, apabila terjadi hal-hal sebagai berikut :

- (i) Bursa Efek dimana sebagian besar portofolio SIMAS SYARIAH BERKEMBANG diperdagangkan ditutup; atau
- (ii) Perdagangan efek atas sebagian besar portofolio efek SIMAS SYARIAH BERKEMBANG dibursa efek dihentikan; atau
- (iii) Keadaan darurat / kahar sebagaimana dimaksud dalam pasal 5 huruf k Undang-Undang Nomor 8 Tahun 1995 tentang Pasar Modal beserta Peraturan Pelaksanaannya.

Manajer Investasi wajib memberitahukan secara tertulis hal tersebut di atas kepada Pemegang Unit Penyertaan paling lambat 1 (satu) Hari Bursa setelah tanggal instruksi penjualan kembali dari Pemegang Unit Penyertaan diterima oleh Manajer Investasi.

Selama periode penolakan pembelian kembali dan/atau pelunasan Unit Penyertaan dimaksud, Bank Kustodian dilarang mengeluarkan Unit Penyertaan baru dan Manajer Investasi dilarang melakukan penjualan Unit Penyertaan baru.

BAB XV

PERSYARATAN DAN TATA CARA PENGALIHAN INVESTASI

15.1 PENGALIHAN INVESTASI

Pemegang Unit Penyertaan dapat mengalihkan sebagian atau seluruh investasinya dalam Unit Penyertaan SIMAS SYARIAH BERKEMBANG ke Unit Penyertaan Reksa Dana lainnya yang memiliki fasilitas pengalihan investasi yang dikelola oleh Manajer Investasi, sesuai dengan syarat dan ketentuan yang tercantum dalam Kontrak Investasi Kolektif SIMAS SYARIAH BERKEMBANG, Prospektus dan dalam Formulir Pengalihan Investasi Reksa Dana yang bersangkutan.

Biaya pembelian Unit Penyertaan yang dibebankan kepada Pemegang Unit Penyertaan maupun calon Pemegang Unit Penyertaan Reksa Dana yang dituju berlaku bagi investasi yang dialihkan dari SIMAS SYARIAH BERKEMBANG.

15.2 PROSEDUR PENGALIHAN INVESTASI

Pengalihan investasi dilakukan dengan mengisi dan menyampaikan Formulir Pengalihan Investasi kepada Manajer Investasi atau melalui Agen Penjual Efek Reksa Dana yang ditunjuk oleh Manajer Investasi (jika ada).

Dalam hal Manajer Investasi atau Agen Penjual Efek Reksa Dana yang ditunjuk oleh Manajer Investasi (jika ada) di bawah koordinasi Manajer Investasi menyediakan sistem elektronik, Pemegang Unit Penyertaan dapat melakukan Pengalihan investasi dengan menyampaikan aplikasi Pengalihan investasi berbentuk formulir elektronik dengan menggunakan sistem elektronik yang disediakan oleh Manajer Investasi atau Agen Penjual Efek Reksa Dana yang ditunjuk oleh Manajer Investasi (jika ada). Manajer Investasi wajib memastikan kesiapan sistem elektronik yang disediakan oleh Manajer Investasi atau Agen Penjual Efek Reksa Dana yang ditunjuk oleh Manajer Investasi (jika ada) untuk Pengalihan investasi dan memastikan bahwa sistem elektronik tersebut telah sesuai dengan peraturan ketentuan hukum di bidang informasi dan transaksi elektronik yang berlaku, yang antara lain memberikan informasi dan bukti transaksi yang sah, dokumen elektronik yang dapat dicetak apabila diminta oleh Pemegang Unit Penyertaan dan/atau OJK, dan melindungi kepentingan Pemegang Unit Penyertaan yang beritikad baik serta memastikan Pemegang Unit Penyertaan telah melakukan pendaftaran sistem elektronik yang disediakan oleh Manajer Investasi atau Agen Penjual Efek Reksa Dana yang ditunjuk oleh Manajer Investasi (jika ada).

Manajer Investasi bertanggung jawab atas penyelenggaraan Formulir Pengalihan Investasi dengan sistem elektronik.

Pengalihan investasi tersebut harus dilakukan sesuai dengan syarat dan ketentuan yang tercantum dalam Kontrak Investasi Kolektif SIMAS SYARIAH BERKEMBANG, Prospektus dan dalam Formulir Pengalihan Investasi Reksa Dana yang bersangkutan. Pengalihan investasi oleh Pemegang Unit Penyertaan yang dilakukan menyimpang dari ketentuan-ketentuan dan persyaratan-persyaratan dalam Reksa Dana yang bersangkutan akan ditolak dan tidak diproses.

15.3 PEMROSESAN PENGALIHAN INVESTASI

Pengalihan investasi diproses oleh Manajer Investasi dengan melakukan pembelian kembali Unit Penyertaan Reksa Dana yang bersangkutan yang dimiliki oleh Pemegang Unit Penyertaan dan melakukan penjualan Unit Penyertaan Reksa Dana lainnya yang diinginkan oleh Pemegang Unit Penyertaan pada waktu yang bersamaan dengan menggunakan Nilai Aktiva Bersih per Unit Penyertaan dari masing-masing Reksa Dana sesuai dengan saat diterimanya perintah pengalihan secara lengkap.

Formulir Pengalihan Investasi yang telah lengkap dan diterima dengan baik oleh Manajer Investasi atau Agen Penjual Efek Reksa Dana yang ditunjuk oleh Manajer Investasi (jika ada) sampai dengan pukul 13.00 WIB (tiga belas Waktu Indonesia Barat), akan diproses oleh Bank Kustodian berdasarkan Nilai Aktiva Bersih Reksa Dana yang bersangkutan pada akhir Hari Bursa tersebut.

Formulir Pengalihan Investasi yang telah lengkap dan diterima dengan baik oleh Manajer Investasi atau Agen Penjual Efek Reksa Dana yang ditunjuk oleh Manajer Investasi (jika ada) setelah pukul 13.00 WIB (tiga belas Waktu Indonesia Barat) akan diproses oleh Bank Kustodian berdasarkan Nilai Aktiva Bersih Reksa Dana yang bersangkutan pada akhir Hari Bursa berikutnya.

Untuk pengalihan investasi yang dilakukan secara elektronik menggunakan sistem elektronik yang disediakan oleh Manajer Investasi atau Agen Penjual Efek Reksa Dana yang ditunjuk oleh Manajer Investasi (jika ada), jika pengalihan investasi dilakukan pada hari yang bukan merupakan Hari Bursa, maka Nilai Aktiva Bersih yang akan dipergunakan adalah Nilai Aktiva Bersih pada Hari Bursa berikutnya.

Diterima atau tidaknya permohonan pengalihan investasi sangat tergantung dari ada atau tidaknya Unit Penyertaan dan terpenuhinya batas minimum pembelian Unit Penyertaan Reksa Dana yang dituju.

Dana investasi Pemegang Unit Penyertaan yang permohonan pengalihan investasinya telah diterima oleh Manajer Investasi atau Agen Penjual Efek Reksa Dana yang ditunjuk oleh Manajer Investasi (jika ada) akan dipindahbukukan oleh Bank Kustodian ke dalam rekening Reksa Dana yang dituju, sesegera mungkin paling lambat 4 (empat) Hari Bursa terhitung sejak Formulir Pengalihan Investasi telah lengkap dan diterima dengan baik oleh Manajer Investasi atau Agen Penjual Efek Reksa Dana yang ditunjuk oleh Manajer Investasi (jika ada).

15.4 BATAS MINIMUM PENGALIHAN INVESTASI DAN SALDO MINIMUM KEPEMILIKAN UNIT PENYERTAAN

Batas minimum pengalihan investasi dan saldo minimum kepemilikan Unit Penyertaan yang berlaku adalah sama dengan besarnya Batas Minimum Penjualan Kembali dan Saldo Minimum Kepemilikan Reksa Dana yang bersangkutan. Apabila pengalihan investasi mengakibatkan jumlah kepemilikan Unit Penyertaan yang tersisa dalam Reksa Dana yang bersangkutan kurang dari Saldo Minimum Kepemilikan Unit Penyertaan sesuai dengan yang dipersyaratkan pada Hari Bursa pengalihan investasi, maka Manajer Investasi atau Agen Penjual Efek Reksa Dana yang ditunjuk oleh Manajer Investasi (jika ada) harus memberitahukan kepada Pemegang Unit Penyertaan untuk melakukan pengalihan atas seluruh investasi yang tersisa milik Pemegang Unit Penyertaan dengan mengisi Formulir Pengalihan Investasi untuk seluruh investasi yang tersisa tersebut.

Ketentuan mengenai saldo minimum kepemilikan Unit Penyertaan SIMAS SYARIAH BERKEMBANG berlaku terhadap pengalihan investasi dari SIMAS SYARIAH BERKEMBANG ke Reksa Dana lain yang memiliki fasilitas pengalihan investasi yang dikelola oleh Manajer Investasi pada Bank Kustodian yang sama maupun berbeda, dan penjualan kembali Unit Penyertaan SIMAS SYARIAH BERKEMBANG.

15.5 BATAS MAKSIMUM PENGALIHAN INVESTASI

Manajer Investasi berhak membatasi jumlah pengalihan investasi dari Unit Penyertaan SIMAS SYARIAH BERKEMBANG ke Unit Penyertaan Reksa Dana lainnya dalam 1 (satu) Hari Bursa sampai dengan 10% (sepuluh persen) dari total Nilai Aktiva Bersih SIMAS SYARIAH BERKEMBANG pada Hari Bursa diterimanya permohonan pengalihan investasi. Manajer Investasi dapat menggunakan total Nilai Aktiva Bersih pada 1 (satu) Hari Bursa sebelum Hari Bursa diterimanya permohonan pengalihan investasi sebagai perkiraan penghitungan batas maksimum Penjualan Kembali Unit Penyer pengalihan investasi taan pada Hari Bursa diterimanya permohonan pengalihan investasi. Batas maksimum pengalihan investasi dari Pemegang Unit Penyertaan di atas berlaku akumulatif dengan permohonan penjualan kembali Unit Penyertaan dari Pemegang Unit Penyertaan (jumlah total permohonan pengalihan investasi dan penjualan kembali Unit Penyertaan dari Pemegang Unit Penyertaan). Dalam hal Manajer Investasi menerima atau menyimpan permohonan pengalihan investasi dari Pemegang Unit Penyertaan dalam 1 (satu) Hari Bursa lebih dari 10% (sepuluh persen) dari total Nilai Aktiva Bersih SIMAS SYARIAH BERKEMBANG pada Hari Bursa diterimanya permohonan pengalihan investasi dan Manajer Investasi bermaksud menggunakan haknya untuk membatasi jumlah pengalihan investasi, maka kelebihan permohonan pengalihan investasi tersebut oleh Bank Kustodian atas instruksi Manajer Investasi dapat diproses dan dibukukan serta dianggap sebagai permohonan pengalihan investasi pada Hari Bursa berikutnya yang ditentukan berdasarkan urutan permohonan (*first come first served*) di Manajer Investasi setelah Manajer Investasi atau Agen Penjual Efek Reksa Dana yang ditunjuk oleh Manajer Investasi (jika ada) memberitahukan keadaan tersebut kepada Pemegang Unit Penyertaan yang permohonan pengalihan investasinya tidak dapat diproses pada Hari Bursa diterimanya permohonan pengalihan investasi tersebut dan memperoleh konfirmasi dari Pemegang Unit Penyertaan bahwa permohonan pengalihan investasi dapat tetap diproses sebagai permohonan pengalihan investasi pada Hari Bursa berikutnya yang ditentukan berdasarkan urutan permohonan (*first come first served*) di Manajer Investasi.

15.6 SURAT KONFIRMASI TRANSAKSI UNIT PENYERTAAN

Bank Kustodian akan menerbitkan Surat Konfirmasi Transaksi Unit Penyertaan yang menyatakan antara lain jumlah investasi yang dialihkan dan dimiliki serta Nilai Aktiva Bersih setiap Unit Penyertaan pada saat investasi dialihkan yang akan dikirimkan dalam waktu paling lambat 7 (tujuh) Hari Bursa setelah aplikasi

pengalihan investasi dalam SIMAS SYARIAH BERKEMBANG dari Pemegang Unit Penyertaan telah lengkap dan diterima dengan baik (*in complete application*) oleh Manajer Investasi atau Agen Penjual Efek Reksa Dana yang ditunjuk oleh Manajer Investasi (jika ada) sesuai ketentuan pemrosesan pengalihan investasi yang ditetapkan dalam Prospektus ini.

BAB XVI
PENGALIHAN KEPEMILIKAN UNIT PENYERTAAN

16.1. Pengalihan Kepemilikan Unit Penyertaan

Kepemilikan Unit Penyertaan SIMAS SYARIAH BERKEMBANG hanya dapat beralih atau dialihkan oleh pemegang Unit Penyertaan kepada Pihak lain tanpa melalui mekanisme penjualan, pembelian kembali atau pelunasan dalam rangka:

- a. Pewarisan; atau
- b. Hibah.

16.2. Prosedur Pengalihan Kepemilikan Unit Penyertaan

Pengalihan kepemilikan Unit Penyertaan SIMAS SYARIAH BERKEMBANG wajib diberitahukan oleh ahli waris, pemberi hibah, atau penerima hibah kepada Manajer Investasi atau Agen Penjual Efek Reksa Dana yang ditunjuk oleh Manajer Investasi (jika ada) dengan bukti pendukung sesuai dengan peraturan perundang-undangan untuk selanjutnya diadministrasikan di Bank Kustodian.

Pengalihan kepemilikan Unit Penyertaan SIMAS SYARIAH BERKEMBANG sebagaimana dimaksud pada butir 16.1 di atas harus dilakukan sesuai dengan peraturan perundang-undangan yang berlaku dalam bidang pewarisan dan/atau hibah.

Manajer Investasi pengelola SIMAS SYARIAH BERKEMBANG atau Agen Penjual Efek Reksa Dana yang ditunjuk oleh Manajer Investasi (jika ada) wajib menerapkan Program APU dan PPT di Sektor Jasa Keuangan terhadap pihak yang menerima pengalihan kepemilikan Unit Penyertaan dalam rangka pewarisan dan/atau hibah sebagaimana dimaksud pada butir 16.1 di atas.

BAB XVII
SKEMA PEMBELIAN DAN PENJUALAN KEMBALI (PELUNASAN)
SIMAS SYARIAH BERKEMBANG SERTA PENGALIHAN INVESTASI

17.1. Skema Pembelian Unit Penyertaan Reksa Dana

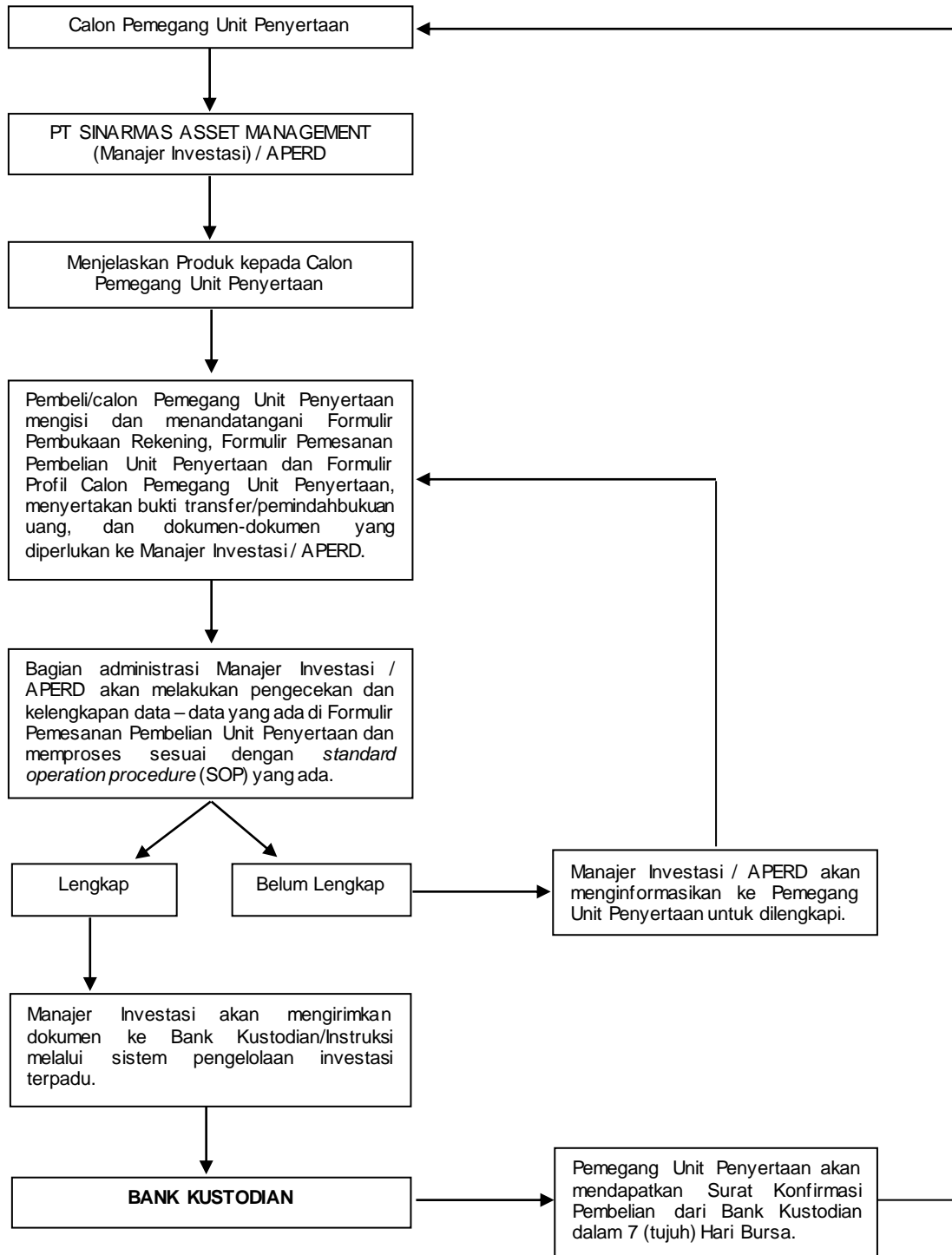

17.2. Skema Penjualan Kembali Unit Penyertaan Reksa Dana

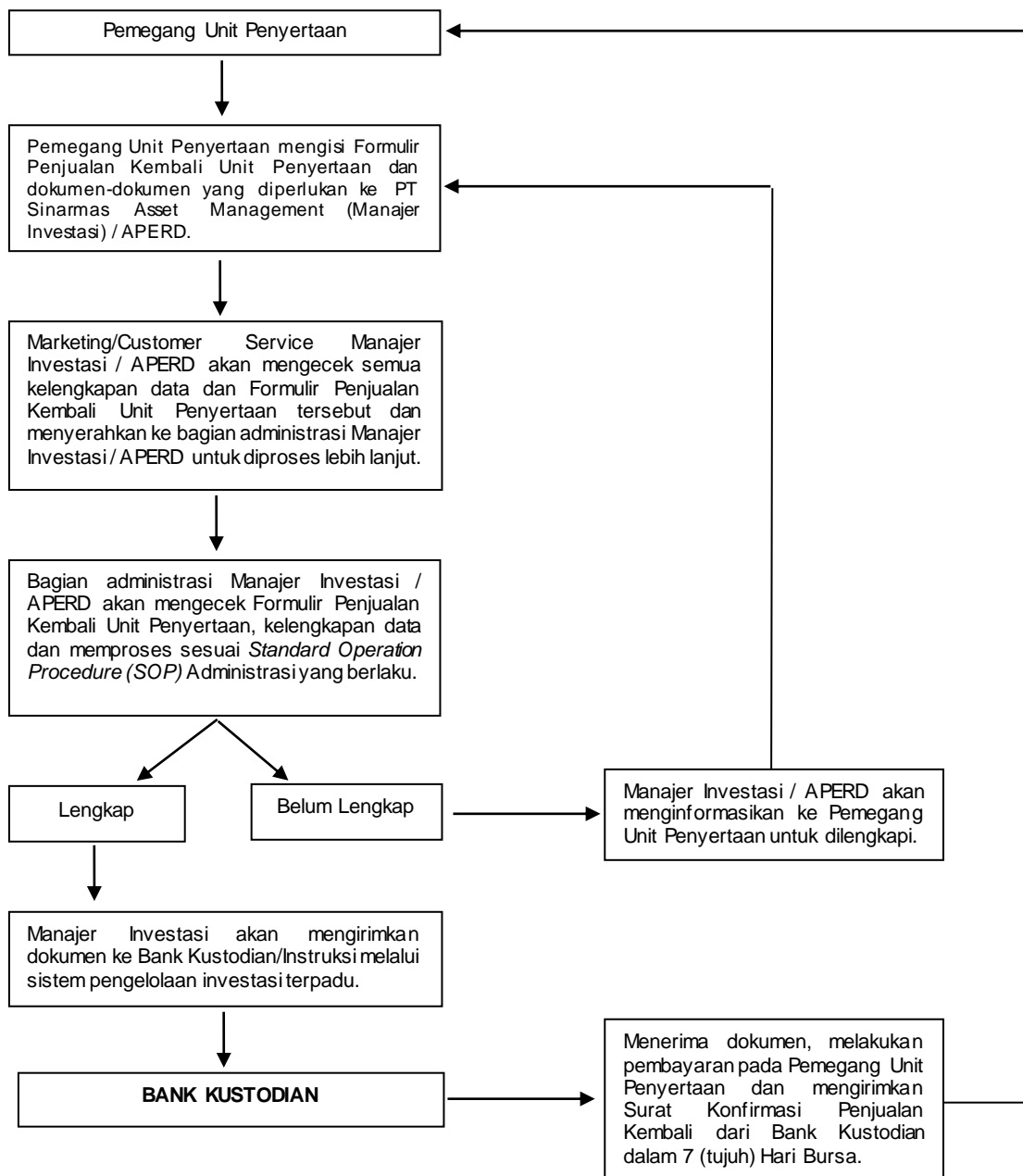

17.3. Skema Pengalihan Unit Penyertaan Reksa Dana

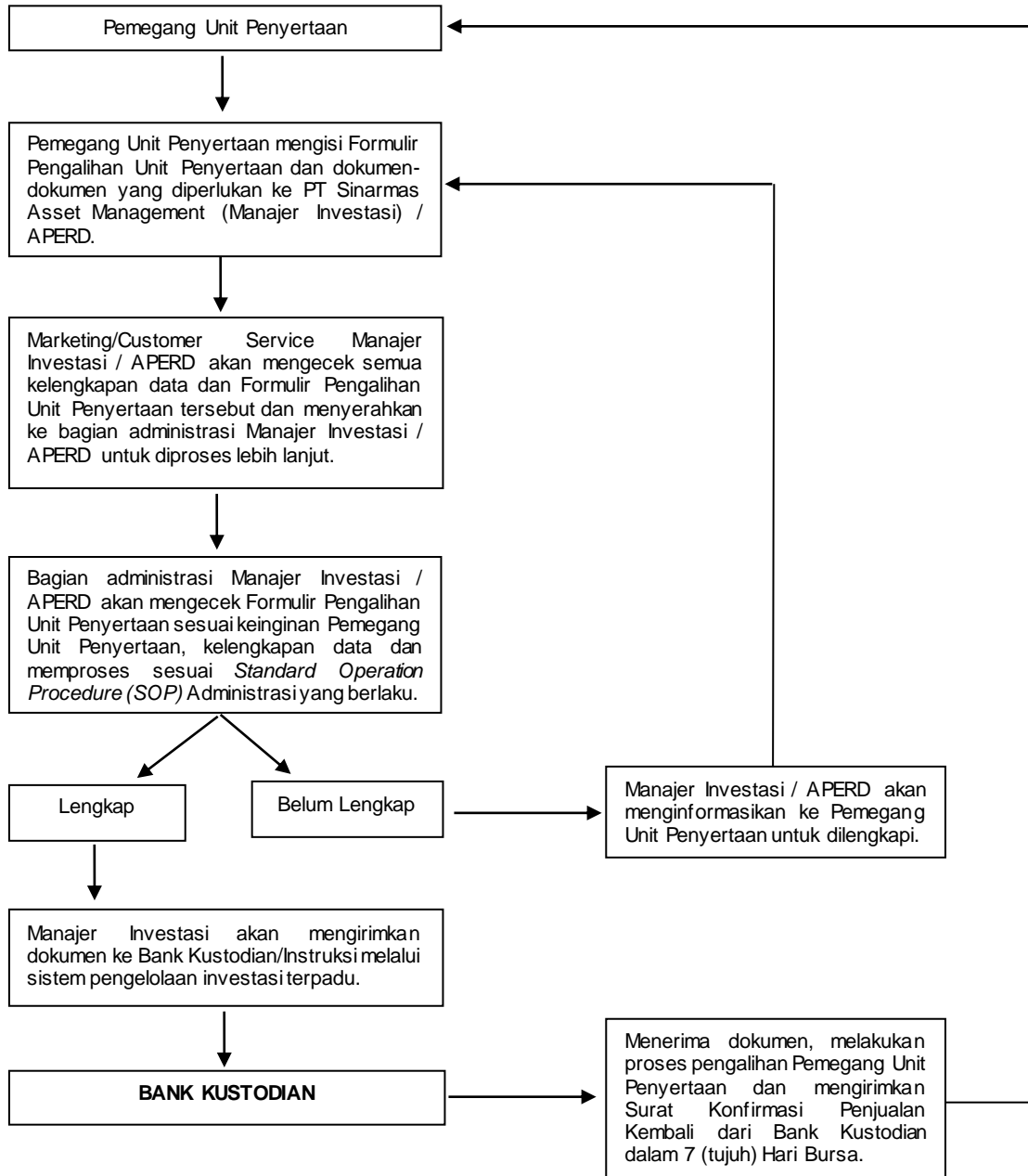

BAB XVIII
PENYELESAIAN PENGADUAN PEMEGANG UNIT PENYERTAAN

18.1. PENGADUAN

- i. Pengaduan oleh Pemegang Unit Penyertaan disampaikan kepada Manajer Investasi, yang wajib diselesaikan oleh Manajer Investasi dengan mekanisme sebagaimana dimaksud dalam angka 18.2. di bawah.
- ii. Dalam hal pengaduan tersebut berkaitan dengan fungsi Bank Kustodian, maka Manajer Investasi akan menyampaikannya kepada Bank Kustodian, dan Bank Kustodian wajib menyelesaikan pengaduan dengan mekanisme sebagaimana dimaksud dalam angka 18.2. di bawah.

18.2. MEKANISME PENYELESAIAN PENGADUAN

- i. Dengan tunduk pada ketentuan angka 18.1. di atas, Manajer Investasi dan/atau Bank Kustodian akan melayani dan menyelesaikan adanya pengaduan Pemegang Unit Penyertaan. Penyelesaian pengaduan yang dilakukan oleh Bank Kustodian wajib ditembuskan kepada Manajer Investasi
- ii. Manajer Investasi dan/atau Bank Kustodian wajib segera menindaklanjuti dan menyelesaikan pengaduan Pemegang Unit Penyertaan yang disampaikan secara lisan paling lambat 5 (lima) Hari Kerja sejak pengaduan diterima.
- iii. Dalam hal Manajer Investasi dan/atau Bank Kustodian membutuhkan dokumen pendukung atas pengaduan yang disampaikan oleh Pemegang Unit Penyertaan secara lisan sebagaimana dimaksud pada butir ii di atas, Manajer Investasi dan/atau Bank Kustodian meminta kepada Pemegang Unit Penyertaan untuk menyampaikan pengaduan secara tertulis dengan melampirkan dokumen pendukung yang diperlukan.
- iv. Manajer Investasi dan/atau Bank Kustodian wajib melakukan tindak lanjut dan melakukan penyelesaian pengaduan secara tertulis paling lama 20 (dua puluh) Hari Kerja sejak dokumen yang berkaitan langsung dengan pengaduan Pemegang Unit Penyertaan diterima secara lengkap.
- v. Manajer Investasi dan/atau Bank Kustodian dapat memperpanjang jangka waktu sebagaimana dimaksud dalam butir iv di atas sesuai dengan syarat dan ketentuan yang diatur dalam POJK Tentang Layanan Pengaduan Konsumen Di Sektor Jasa Keuangan.
- vi. Perpanjangan jangka waktu penyelesaian pengaduan sebagaimana dimaksud pada butir v di atas akan diberitahukan secara tertulis kepada Pemegang Unit Penyertaan yang mengajukan pengaduan sebelum jangka waktu sebagaimana dimaksud pada butir iv berakhir.
- vii. Manajer Investasi menyediakan informasi mengenai status pengaduan Pemegang Unit Penyertaan melalui berbagai sarana komunikasi yang disediakan oleh Manajer Investasi, antara lain melalui website, surat, email atau telepon.

18.3. PENYELESAIAN PENGADUAN

Manajer Investasi dan/atau Bank Kustodian dapat melakukan penyelesaian pengaduan sesuai dengan ketentuan internal yang mengacu pada ketentuan-ketentuan sebagaimana diatur dalam POJK Tentang Layanan Pengaduan Konsumen Di Sektor Jasa Keuangan.

Dalam hal tidak tercapai kesepakatan penyelesaian Pengaduan sebagaimana dimaksud di atas, Pemegang Unit Penyertaan dan Manajer Investasi dan/atau Bank Kustodian akan melakukan Penyelesaian Sengketa sebagaimana diatur lebih lanjut pada Bab XIX (Penyelesaian Sengketa).

BAB XIX

PENYELESAIAN SENGKETA

Dalam hal tidak tercapai kesepakatan penyelesaian Pengaduan sebagaimana dimaksud dalam Bab XVIII Prospektus, Pemegang Unit Penyertaan dan Manajer Investasi dan/atau Bank Kustodian akan melakukan Penyelesaian Sengketa melalui Lembaga Alternatif Penyelesaian Sengketa (LAPS) Pasar Modal yaitu Badan Arbitrase Pasar Modal Indonesia (“BAPMI”) dengan menggunakan Peraturan dan Acara BAPMI dan tunduk pada Undang-Undang Nomor 30 Tahun 1999 (seribu sembilan ratus sembilan puluh sembilan) tentang Arbitrase dan Alternatif Penyelesaian Sengketa juncto Peraturan Otoritas Jasa Keuangan Nomor 1/POJK.07/2014 tentang Lembaga Alternatif Penyelesaian Sengketa di Sektor Jasa Keuangan, berikut semua perubahannya serta ketentuan dalam Kontrak Investasi Kolektif SIMAS SYARIAH BERKEMBANG, dengan tata cara sebagai berikut:

- a. Proses Arbitrase diselenggarakan di Jakarta, Indonesia dan dalam bahasa Indonesia;
- b. Arbiter yang akan melaksanakan proses Arbitrase berbentuk Majelis Arbitrase yang terdiri dari 3 (tiga) orang Arbiter, dimana sekurang kurangnya 1 (satu) orang Arbiter tersebut merupakan konsultan hukum yang telah terdaftar di OJK selaku profesi penunjang pasar modal;
- c. Penunjukan Arbiter dilaksanakan selambat-lambatnya dalam waktu 30 (tiga puluh) hari kalender sejak tidak tercapainya kesepakatan penyelesaian pengaduan dimana masing-masing pihak yang berselisih harus menunjuk seorang Arbiter;
- d. Selambat-lambatnya dalam waktu 14 (empat belas) hari kalender sejak penunjukan kedua Arbiter oleh masing-masing pihak yang berselisih, kedua Arbiter yang ditunjuk pihak yang berselisih tersebut wajib menunjuk dan memilih Arbiter ketiga yang akan bertindak sebagai Ketua Majelis Arbitrase;
- e. Apabila tidak tercapai kesepakatan dalam menunjuk Arbiter ketiga tersebut, maka pemilihan dan penunjukan Arbiter tersebut akan diserahkan kepada Ketua BAPMI sesuai dengan Peraturan dan Acara BAPMI;
- f. Putusan Majelis Arbitrase bersifat final, mengikat dan mempunyai kekuatan hukum tetap bagi para pihak yang berselisih dan wajib dilaksanakan oleh para pihak. Para pihak yang berselisih setuju dan berjanji untuk tidak menggugat atau membatalkan putusan Majelis Arbitrase BAPMI tersebut di pengadilan manapun juga;
- g. Untuk melaksanakan putusan Majelis Arbitrase BAPMI, para pihak yang berselisih sepakat untuk memilih domisili (tempat kedudukan hukum) yang tetap dan tidak berubah di Kantor Kepaniteraan Pengadilan Negeri Jakarta Pusat di Jakarta;
- h. Semua biaya yang timbul sehubungan dengan proses Arbitrase akan ditanggung oleh masing-masing pihak yang berselisih, kecuali Majelis Arbitrase berpendapat lain; dan
- i. Semua hak dan kewajiban para pihak yang berselisih akan terus berlaku selama berlangsungnya proses Arbitrase tersebut.

BAB XX
PENYEBARLUASAN PROSPEKTUS DAN FORMULIR-FORMULIR
BERKAITAN DENGAN PEMBELIAN UNIT PENYERTAAN

- 20.1.** Informasi, Prospektus, Formulir Pembukaan Rekening, Formulir Profil Calon Pemegang Unit Penyertaan dan Formulir Pemesanan Pembelian Unit Penyertaan SIMAS SYARIAH BERKEMBANG (jika ada) dapat diperoleh di kantor Manajer Investasi, serta Agen-agen Penjual Efek Reksa Dana yang ditunjuk oleh Manajer Investasi (jika ada). Hubungi Manajer Investasi untuk informasi lebih lanjut.
- 20.2.** Untuk menghindari keterlambatan dalam pengiriman Laporan SIMAS SYARIAH BERKEMBANG serta informasi lainnya mengenai investasi, Pemegang Unit Penyertaan diharapkan untuk memberitahu secepatnya mengenai perubahan alamat kepada Manajer Investasi atau melalui Agen Penjual Efek Reksa Dana yang ditunjuk oleh Manajer Investasi (jika ada) tempat Pemegang Unit Penyertaan yang bersangkutan melakukan pembelian.

MANAJER INVESTASI
PT Sinarmas Asset Management
Sinar Mas Land Plaza, Menara III, Lt. 7
Jl. M.H. Thamrin No. 51
Jakarta 10350
Telepon: (62-21) 392 5550
Faksimili: (62-21) 392 7177 / 392 5539
Alamat email: cs@sinarmas-am.co.id
Homepage: <http://www.sinarmas-am.co.id>

BANK KUSTODIAN
PT Bank Danamon Indonesia Tbk
Menara Bank Danamon lantai 8
Jl. Prof. Dr. Satrio Kav E4 No. 6
Jakarta 12950
Telepon : (62 21) 579-91001
Faksimili : (62 21) 579-91008

atau pada kantor – kantor cabang **PT Sinarmas Asset Management** dan agen penjual di bawah ini:

Cabang Fatmawati
Golden Plaza Blok B / 22
Jl. RS Fatmawati No. 15
Telepon: (62-21) 766 8283
Faksimili: (62-21) 766 8231

JAWA BARAT

Bogor
Jl. Pajajaran No. 38A
Warung Jambu
Telepon: (0251) 831 8282
Faksimili: (0251) 831 8302

Garut
Gedung Bank Sinarmas Lt. 2
Jl. Cileduk 180, Garut 44112
Telepon: (0262) 224 6528
Faksimili: (0262) 224 6527

Sukabumi
Gedung Bank Sinarmas Lantai 2
Jl. R.A Kosasih No. 11, Sukabumi 43112
Telepon: (0266) 229 318
Faksimili: (0266) 229 340

JAWA TENGAH

Purwokerto

Gedung Bank Sinarmas
Jl. S. Parman No. 77
Telepon: (0281) 642 244
Faksimili: (0281) 642 244

Pekalongan

Gedung Bank Sinarmas Lt. 3
Jl. Dr Cipto No. 39
Telepon: (0285) 412 449
Faksimili: (0285) 412 449

JAWA TIMUR

Sidoarjo

Gedung Bank Sinarmas Lt. 2
Jl. A. Yani No. 24, Sidoarjo 61219
Telepon: (031) 895 9650
Faksimili: (031) 895 9651

Kudus

Jl. A. Yani Ruko Kav. 16
Telepon: (0291) 446 322
Faksimili: (0291) 446 322

Kediri

Gedung Bank Sinarmas
Jl. Erlangga No. 32-34
Telepon: (0354) 688 836
Faksimili: (0354) 682 770

SUMATERA

Padang

Gedung Bank Sinarmas Lt.2
Jl. Damar No. 67 A-B, Padang
Telepon: (0751) 811 950
Faksimili: (0751) 811 948

Lampung

Gedung Bank Sinarmas Lt. 2
Jl. Ikan Hiu No. 3
Teluk Betung, Bandar Lampung
Telepon: (0721) 471 358
Faksimili: (0721) 471 379

Pekanbaru

Gedung Bank Sinarmas Lt.2
Jl. Riau No. 105, Pekanbaru
Telepon: (0761) 856 123
Faksimili: (0761) 859 599

Palembang

Gedung ASM
Jl. Jend. Sudirman Km 3,5 No. 2937 I/J
Palembang 30129
Telepon: (0711) 353 791
Faksimili: (0711) 353 921

Banda Aceh

Gedung Asuransi Sinarmas Lt.3
Jl. Sri Ratu Safiatuddin No. 45
Kel. Peunayong – Banda Aceh
Telepon: (0651) 32822
Faksimili: (0651) 32821

Tanjung Pinang

Gedung Bank Sinarmas Lt. 2
Jl. Engku Putri No. 41
Tanjung Pinang
Telepon: (0771) 312 565
Faksimili: (0771) 312 863

NUSA TENGGARA BARAT

Mataram - Lombok

Gedung Bank Sinarmas
Jl. Pejanggik, Mataram
Telepon: (0370) 620 128
Faksimili: (0370) 620 472

BATAM

Batam

Gedung Bank Sinarmas Lt.3
Komp. Nagoya Hill Blok P No.12 A, Batam
Telepon: (0778) 703 0262
Faksimili: (0778) 749 3661

BANGKA

Pangkal Pinang

Gedung Bank Sinarmas Lt.2
Jl. Soekarno Hatta Km. 5 No. 17 Bangka
Telepon: (0899) 290 3505

KALIMANTAN

Samarinda

Gedung Bank Sinarmas Lt. 2
Jl. Pangeran Antasari No. 48
Telepon: (0541) 746 564
Faksimili: (0541) 738 674

Banjarmasin

Jl. Ahmad Yani KM3 No. 104
Telepon: (0511) 741 6112
Faksimili: (0511) 326 0771

Balikpapan

Gedung Bank Sinarmas Lt. 2
Jl. Jend. Sudirman No. 1B - C
Balikpapan 76114
Telepon: (0542) 750 865
Faksimili: (0542) 750 864

SULAWESI

Palu

Gedung Bank Sinarmas Lt. 2
Jl. Masjid Raya Lolu No. 10
Palu – Sulawesi Tengah
Telepon: (0451) 458 482
Faksimili: (0451) 458 179

Kendari

Gedung Bank Sinarmas Lantai 4
Jl. MT. Haryono No. 88 A
Telepon: (0401) 319 0738
Faksimili: (0401) 319 0452

AMBON

Ambon

Gedung Bank Sinarmas Lt. 3
Jl. Ahmad Yani Batu Meja Ambon
Telepon: (0911) 341 055
Faksimili: (0911) 341 056

Kantor – kantor cabang agen penjual PT Sinarmas Sekuritas:

Cabang Kelapa Gading

Jl. Boulevard Barat Blok LA 1 No. 30-31
Kelapa Gading 14240
Telepon: (62-21) 450 2357
Faksimili: (62-21) 450 2269

Cabang Tangerang

Ruko Alexandrite II No.23
Gading Serpong Boulevard
Telepon: (62-21) 537 7098
Faksimili: (62-21) 5316 1399

Cabang Bekasi

Jl. Ahmad Yani
Komp. Ruko Bekasi Mas Blk C 4-5
Telepon: (62-21) 8896 1718
Faksimili: (62-21) 8896 1708

Cabang Permata Hijau

Jl. Letjen. Soepeno, Blok CC-6 No. 1
Plaza Panin Lt. 3
Telepon: (62-21) 5366 3651
Faksimili: (62-21) 5366 3652

Cabang Pantai Indah Kapuk

Rukan Crown Golf, Blok A, No. 59-60
Pantai Indah Kapuk
Telepon: (61-21) 3688 8833
Faksimili: (62-21) 7002 9225

Cabang Epicentrum Kuningan

Gd Epicentrum Walk Lt. 5 Suite B - 501
Jl. HR. Rasuna Said, Komp. Rasuna Epicentrum
Jakarta 12940
Telepon: (62-21) 2994 1127
Faksimili: (62-21) 2994 1927

Cabang Mangga Dua

Wisma Eka Jiwa, Lantai 5
Jl. Mangga Dua Raya, Jakarta 14430
Telepon: (62-21) 625 7970
Faksimili: (62-21) 612 6482

JAWA BARAT**Bandung**

Bank Sinarmas Lt. 2
Jl. Abdul Rivai No. 2, Bandung
Telepon: (022) 426 6480-81
Faksimili: (022) 426 6691

Cimahi

Gedung Bank Sinarmas, Lantai 3
Jl. Amir Machmud, No. 491
Telepon: (022) 664 6860
Faksimili: (022) 664 7233

JAWA TENGAH**Semarang**

Gedung Bank Sinarmas Lt. 2
Jl. Dr. Wahidin 62 B - Semarang
Telepon: (024) 850 2683
Faksimili: (024) 850 9855

Solo

Gedung Bank Sinarmas
Jl. Raya Solo Baru
Ruko Super Makmur II No. No. 10 F&10 G
Telepon: (0271) 622 259
Faksimili: (0271) 623 469

Pekalongan

Gedung Bank Sinarmas, Lantai 3
Jl. Dr. Cipto No. 39, Pekalongan
Telepon: (0285) 412 449
Faksimili: (0285) 412 449

JAWA TIMUR**Surabaya**

Gedung Bank Sinarmas Lantai 3
Jl. Diponegoro 64, Surabaya
Telepon: (031) 5619 788
Faksimili: (031) 5631 788

Surabaya (Beverly)

Jl. R.A Kartini N. 59
Jl. H.R Muhammad 45-49
Telepon: (031) 734 1900
Faksimili: (031) 731 0501

BALI**Denpasar**

Graha Sinarmas Lt. 2
Jl. Tantular No. 8 Renon, Denpasar 80234
Telepon: (0361) 229 933
Faksimili: (0361) 229 936

Cirebon

Gedung Bank Sinarmas
Jl. Dr. Wahidin No. 29
Telepon: (0231) 238 805
Faksimili: (0231) 246 556

Tasikmalaya

Gedung Bank Sinarmas Lt. 2
Jl. Sutisna Senjaya No. 65 - Tasikmalaya
Telepon: (0265) 311 771
Faksimili: (0265) 335 596

Yogyakarta

Gedung Bank Sinarmas Lt. 3
Jl. Kaliurang KM 8.1
Telepon: (0274) 581 653
Faksimili: (0274) 519 626

Tegal

Gedung Bank Sinarmas
Jl. Jendral Sudirman No.2, Tegal
Telepon: (0283) 320 184
Faksimili: (0283) 324 238

Magelang

Gedung Bank Sinarmas Lt. 3
Jl. Tentara Pelajar No. 3-5
Telepon: (0293) 360 999
Faksimili: (0293) 313 188

Malang

Gedung Bank Sinarmas Lt. 2
Jl. Basuki Rachmat No. 58, Malang
Telepon: (0341) 335 888
Faksimili: (0341) 335 999

SUMATERA

Medan

Gedung Bank Sinarmas
Jl. Mangkubumi no. 18
Telepon: (061) 456 4132 / 451 0158
Faksimili: (061) 456 3810

Jambi

Gedung Bank Sinarmas
Jl. Hayam Wuruk No. 146
kel. Talang Jauh Kota Jambi
Telepon: (0741) 755 4987
Faksimili: (0741) 755 4974

KALIMANTAN

Pontianak

Gedung Bank Sinarmas
Jl. Gajah Mada No. 1 A/B
Telepon: (0561) 585 218
Faksimili: (0561) 585 298

SULAWESI

Manado

Gedung Bank Sinarmas Lt. 3
Jl. Sam Ratulangi No.18
Telepon: (0431) 860 678
Faksimili: (0431) 879 486

Makassar

Gedung Bank Sinarmas Lt. 3
Jl. Pengayoman No. 182, Makasar
Telepon (0411) 456 789
Faksimili: (0411) 448 989

Untuk mengetahui lebih lanjut mengenai SIMAS SYARIAH BERKEMBANG atau investasi yang dilakukannya, Pemegang Unit Penyertaan dapat menghubungi alamat-alamat tersebut di atas.